滿洲報

三種郵便物認可大正十一年七月廿四日 發行人 西片朝三 編輯人 金念曾 印刷人 金慕章

（本報價目）每份現大洋五分 每月現大洋一圓一角 三個月現大洋三圓二角 六個月現大洋六圓二角 全年現大洋十二圓 郵費先惠郵票不收 （廣告刊費）每行現大洋一圓 一行十二字起碼一日 特別及長期者另議

大連市山縣通一四二番地 發行所 中日合辦 滿洲報社 電話 編輯部（長）七五三三番 經理部 二四〇三四番 社長室 二一八一四番 振替貯金口座（大連）二二三番

THE MAN CHOU PAO SHE 142 Yamagatadori, Dairen, Manchuria, China.

昭和四年十二月廿三日

評壇 世事氣運（知非）

△江南溫度、高過江北遠甚、雨量多而雪量少、見雪之時、不過偶然、昔人詩云、江南三尺雪、八道十年豐（是以雪之有無多寡、卜年景之收成凶歉、頗不易得、已見之於言外矣、南京首都、於月之十八日、彤雲密布、瑞雪紛飛、街市之內、一白無際、不啻銀鋪玉妝、誠未有之罕事也

△邵雍於洛陽橋上、聞杜鵑鶯聲、謂地氣由南而北、此爲北方素無今忽有之、想南方地氣北來、不出數年、國家必用南人爲相、王安石改行新法、即其應也、金陵大雪盈尺、豈亦氣運由北而南、將有北人出現於政治舞台援救水深火熱之人民之朕兆乎、亦未可知

△不然、時反常爲災、物反常爲妖、不應見者竟見之、殆大亂未終、天意預先警告之使知所戒懼、不致臨時而無措、是亦天心之仁愛、不忍人於氷雪地中、暴屍露骨、徒作無謂之犧牲、而無已也、時局變幻無定、吾不禁設想及此

何應欽回寧 決徹底討唐
兩廣以二陳負責任 唐生智不利將入川

由廣東返回之何應欽氏於二十日晚已抵南京、當與蔣介石譚延闓胡漢民諸氏、會見報告廣東方面討伐張桂之經過後共同協議關於時局重要對策結果決定將兩廣一切善後事宜委諸陳濟棠陳銘樞兩氏負完全責任辦理中央政府決定以武力徹底專心討伐唐石等反蔣軍並任何應欽氏擔任平漢線方面總指揮會同夏斗寅蔣鼎文等由湖北進軍據南京政府接到情報唐生智與四川之反蔣將領鄧錫侯及其他川中諸將成立諒解豫定唐生智對湖北方面不利時即由陝西省境退入四川 蔣介石系之劉湘劉文輝等刻正豫備截擊云（廿二日南京專電）

夏劉方進擊唐軍 双方正在激戰
唐生智在郾城督師

夏斗寅劉峙方鼎英等軍乘唐生智軍一部沿津浦線移動即進軍 至確山附近激擊唐軍目下雙方正在激戰中 唐氏本人在郾城督師云（廿二日北平專電）

令各軍討唐生智 須遵閻氏命令
蔣介石致電閻韓何等將領

蔣介石氏對閻錫山韓復渠何成濬以下各將領又發去一通電謂當此討伐唐逆生智中各軍須遵奉閻總司令之指揮命令希望討逆軍早日將唐軍剿滅云云（廿二日上海專電）

日本爲保護僑民 對俄提起交涉
滿海一帶日僑共三百名 日使對俄之質問

日本駐滿洲里領事田中氏曾通電蘇俄政府詰問在滿洲里海拉爾之日僑三百名安全與否日本外務省接到蘇俄政府報告前該一帶日僑無死者一名負傷者一名此外均安全無恙惟蘇俄軍隊將滿洲里田中領事拍發報告日本政府之電報扣留日本認蘇俄對於日僑保護說明用於不顧是故駐莫斯科日本大使館書記官天羽氏於十八日親往蘇俄外交部質問數項如下

一、通信不通之理由

一、在滿洲里日本領事館之損害及日本旅館被炸破並因炸負傷死者之日僑蘇俄對此之責任

一、蘇俄軍佔領滿洲里後對於日僑保護如何

天羽書記官據以上各問題對蘇俄以提出嚴重質問後蘇俄側已逐條答覆如左

一、蘇俄軍佔領滿洲里後對於通信或因檢察而沒收不過稍爲遲延俟中俄交涉成立時爲止即無此項舉動

一、日本領事館日本旅館損害中日僑死傷當然不能因中俄交戰而犧牲

一、蘇俄軍佔領滿洲里後對於日僑決定充分保護

以上各項問題蘇俄雖逐一答覆而日本駐俄大使田中氏依然繼續對蘇俄外交人民委員長嚴重交涉云（廿二日東京特電）

滿洲里日僑 現在之狀況
哈埠領團令 國際車運回

在免渡河停滯一星期不能前進之國際列車遵奉哈爾濱領事團訓令於二十二日開始運回據布哈圖俄人所談海拉爾目下依然被蘇俄軍隊佔餘現在滿洲里日僑二百領人及該地市民概以馬柱及馬糞等爲熱料該處氣候已降至零下三四度之結寒日僑等皆蟠首聚集一處專待外部救濟云（廿二日布哈爾專電）

英領事赴瀋 謁見張長官
爲國際列車事

哈爾濱領事團請求遼寧領事團向我東北當局要求國際列車運行問題現正在協議中領事團主席英國領事二十日又親赴北陵訪問張學良長官交涉此事云（廿二日遼寧特電）

閻張聯名通電 列名者及內容

方本仁氏赴太原與閻錫山氏協議結果閻氏即與中央成立諒解於二十一日午後發出連名通電列名者爲閻錫山張學良陳調元劉鎮華王金鈺劉春榮魏益三馬鴻逵萬選澤劉茂恩等十人通電內容如左

一、壓制改組派之活動

二、擁護中央

三、完成國家統一（廿二日北平專電）

閻張通電之發出 西北軍之影響
馬福祥父子亦列名通電中 與陳協議率軍赴豫

閻錫山張學良等氏通電發出後與唐生智相呼應計劃縱斷中原政策之西北軍因此受極大打擊此外雄據徐州之西北軍領袖馬福祥馬鴻逵父子已既列名於閻錫山等之通電中可以勿論開封蚌埠之韓復渠石友三兩氏態度尚未鮮明蓋因韓復渠軍駐紮歸德開封鄭州之間故中央對石擬取和戰兩種態度由兼馬福祥與陳調元協議結果決統率部下軍隊於二十二日向開封進軍觀此則西北軍當此之際惟有隱忍自重以待時局惡化再行出積極行動云（廿二日北平專電）

蔡氏返哈請訓
爲海拉爾蒙軍撤退問題

現在伯力進行之中俄豫備交涉之重要原因即爲海拉爾方面之蒙古軍撤退問題我國代表蔡運升氏於二十一日急遽返哈向東北政府當局請訓云（廿二日哈爾濱專電）

交涉雖未終一切尚極諒解
赤軍助蒙青年黨可重視（瀋陽話電）
司令長官公署接萬福麟電 報告邊境赤軍尚騷擾搶掠

扎蘭教堂多被毀 博克圖電訊扎蘭諾爾教堂多被赤軍焚毀云

蒙軍內部時衝突 又電海拉爾蒙軍內部因部落不一時起衝突云

蒙軍將領多俄人 又電蒙古青年團指揮官多爲赤軍將校其軍隊持紅旗槍上飭紅纓或懸胸前人數三千云云

赤軍助蒙與領團 哈爾濱電哈領團對赤軍援助蒙古青年黨在海拉爾獨立之行爲均極注意多電告本國駐平使館日方並已派專人前往調查

會議中均極諒解 又電伯力中俄預備會議當未終了對俄各種問題均極諒解云云

滿站燃料將斷絕 又電某方得滿洲里消息滿站木柴煤炭均已用完現折用板壁作燃料云

赤軍在邊境擾亂 東北邊防軍司令長官公署接萬福麟電稱黑河巴旅長英顏電稱（一）本月五日夜二時二道卡倫房舍被俄兵潛來放火焚燬（二）據達△屯韓顧茂報稱於十日晨有武裝俄兵十餘名闖進慶和大計十二元布七尺木盆一把搶掠一並焚燬並將韓慶和李某王玉祥等三名擄去過江云

滬漢間郵航

上海特訊、滬漢郵艦昨尊開闢因運費發生問題、今解決復航、據美方人員稱、運費現仍吃虧、最初約定沿途須設臨時停落場、如早設定、可用較少陸機、嗣因未及設安、乃改用水陸兼用機、開支倍增、惟實際照約每英里飛行、我政府給美金一元半、滬漢線計長五一六英里、每次航行計費七十四美金、運載至多八百磅、政府方面、實無好處、又據美員統計、上月共載客一零八名、收國幣九四一八元、是月共航二十五次、又單程一次、依此計算政府方面難有利益、同月所寄郵件、爲二九二零磅

何應欽抵滬去京 粵中軍事已交
陳濟棠負完全責任 張發奎自殺未証實

上海特訊、何應欽蔣伯誠（十九日）下午二時乘林肯輪抵滬、據何談稱、粵戰已告一段落、此後軍事、完全交陳濟棠負責、張發奎僅有槍八千、實力殆已全部消滅、張自殺說、尚未能證實、桂逆有槍萬四千、桂（九日）灰（十日）中央軍與張發奎逆部激戰時、曾擬乘機襲擊廣州、迨眞（十一）日聞張發奎敗耗、逐即退竄、實力亦消失其大半、中央軍共有槍六萬、復得軍艦飛機之補助、交通、給養、餉械上之種種便利、勝利本可預卜、西江三八兩路軍、已開抵肇慶、進逼梧州、北路軍已開抵四會、余在粵時、迭接閻錫山電多通、均殷殷以和平爲重、決不願再使地方糜爛、本人即須返京、赴漢似無必要、但今後行止、須入京後再定、又談稱、汪精衛、徐景唐、張定璠、夏威等、現均潛伏香港、政府正向港督交涉、務將驅逐、汪夫婦在港聞張桂軍敗耗、竟爲大哭失聲、汪與許崇智意見頗爲水火、文（十二）日常州一團變兵擾報甫到、嗣即歸解決、故汪對許時竊笑其無能、又訊據何應欽語人、桂中多山、故軍行較遲、李明瑞並未附逆、楊騰輝、呂煥炎、均曾派代表與余接洽、下午四時熊式輝、張群、均赴何寓所訪晤、何定即晚赴京、路局已爲備車、又訊何應欽准號（二十日）晨九時隨特別快車離滬返京、路局息三師八旅將開漢參討逆、上海特訊、何應欽今午二時抵滬、本埠各機關代表、前往歡迎者甚多、何登岸後、即赴王伯群寓休息、語記者謂、本人擬今晚乘夜車赴京、向中央報告粵局平定始末、又據何抵滬時接陳濟棠電報告、張桂殘軍、紛向後退、前頭部隊、已抵梧州、陳濟棠（十九日）往德慶督師、長驅直進、梧州指日可下、外訊、桂軍內部分裂、俞作柏由龍州佔南寧、宣言拒絕李宗仁黃紹雄等回桂、南京特訊、海部息、在粵討逆艦隊、洽（十七日）到達廣州、限一週內攻克梧州、閩逆部軍需、僅足半月之用、封鎖西江、敵將不戰而潰、又訊、會以鼎巧（十八日）率永績等五艦北返、飛機隊同日出發桂境炸敵、香翰屏師巧（十八）晨抵廣寧、第八路軍總指揮部移設軍田、陳濟棠抵肇慶、粵艦陸戰隊在德慶登陸、（十九）日可抵都城、粵總部急令呂煥炎李明瑞舊部七八千佈防昭平平樂、阻張發奎潛入桂、南京特訊、南京總部接信陽捷電、（一）我蔣鼎文師、洽（十七日）晨由明港向駐馬店進攻、巧（十八日）晨佔領駐馬店、唐逆所部不敢抗、向郾城方面退卻、夏斗寅師、巧（十八日）晨、由信陽出發、會合蔣鼎文師討逆、據飛機偵探報告、逆在許昌建築工事、洽（十七日）午、我機發現許昌城中逆軍密集、似有長官訓話模樣、當擲炸彈、逆四逃散、（二）討唐軍已於洽（十七日）巧（十八日）陸續開動、行營主任楊杰、擬分兩路進兵、左翼沿隴海進攻、巧（十八日）先頭部隊到鞏縣、擬向汜水滎陽前進、右翼由萬城向許昌進攻、將唐逆部截斷、（三）據報唐逆所部將領、不願供唐個人犧牲、內部將起紛化、（四）楊杰擬日內下總攻擊令、並限日內恢復平漢全線、（五）唐逆盤據豫北、土匪到處騷擾、民怨沸騰、又接洛陽電、楊杰令劉萬王等各師、會同晉軍、實行封鎖潼關、其餘各部、悉調平漢路以西集中、分途向許昌鄭州進攻、洛陽方面各師、刪（十五日）從黑石關出發、向鄭州挺進、四十七及十四各師、從登封、密縣萬城、協攻許昌、由楊杰親自指揮、二路軍萬夏各師、沿鐵路向北推進、先頭部隊已達明港附近、唐逆生智聞中央軍來攻、在許鄭方面破壞鐵路數段、阻我前進、我飛機時赴唐逆所部駐地偵察並對其構築之工事、施行轟炸、敵損失甚多、群情極爲恐慌、漢口特訊、楊杰在登封部署東擊事宜、王金鈺銑（十六）日過登封、即由密縣開到新鄭、徐源泉部過臨汝後、明後日可抵許昌、劉春榮師在黑石關參駕店進擊鄭州、王均、方鼎英師、均在登封附近、豫西五路各軍、現已團結一致、電請何成濬火速[illegible]防、宣（成濬）擬即日前往、已陷軍閥之興劉、託入何成濬要求投誠、孫楚、楊耀芳進行甚速、號（二十日）日發可佔鄭州、劉峙率領之夏斗寅、蔣鼎文、方策等部、本日開始攻擊、逆軍望風逃竄、又訊、駐漢航空第四隊、洽（十七日）運大批炸彈、赴信陽助戰、十一師全部已抵信陽、即前進討逆、何成濬接劉茂恩電云、此次唐逆叛變、危計多端、並捏造職已受其委任、不勝駭異、職與唐寓素無關係、早在洞悉、何能容其委任之理、此種澜言、本無辯論價值、誠恐遠道傳聞、莫明眞相、謹據實陳明、代乞垂察、現職師已奉令移抵平陸、即當遵命向陝進攻西北逆軍、以副報黨國、併以奉陳、職劉茂恩銑（十六日）印

中央當局決定 實行武力編遣
謂以六十餘萬大軍 准能撲滅十萬反動

首都本報十二月十三日首都特訊在本月初、蔣主席初由海隴凱旋之初、西北戰事、已成尾聲、蔣氏、於臨行時令唐生智全責、肅清、俾可以全力肅清西南、蔣氏於二日（星期一）蔣氏返京後第一星期二）親行出席國府紀念週、表示此後當注意政治之修明、政府勿發現北京舊政府惡習、其用心蓋可知矣、不不圖石友三部即於是日下午於安慶浦口同時叛變、安慶之部則飽掠後、向桐城廬州定遠而退、浦口則飽掠後乘車向明光蚌埠而退、而唐生智復在鄭州倒戈背全體將領之名、通電班師返漢、繼之以孫常鈞部又在常州兵變阻碍交通、肆形劫掠、後方有無背景、固非記者所能料非爲反動派之勾結意圖顛覆政府、則謂無疑、自三日至十日一星期中、時局之混沌達於極點、風聲所播、草木皆兵、截至十二日中央已將各路軍事計劃確定認爲各方均非以武力掃除不可、據某要人之表示云、中央對於實施編遣、正苦無欵以進行、今各方反動軍八鑑起、中央可不必以金錢編遣、而以武力編遣矣西北數十萬人固不必說、可以一網打盡、即最近石友三所部唐生智之兩師與孫常鈞之獨立第四旅、均已無形編遣淨盡、故今日之局勢就表面視之、固覺頗紊亂、但實際言之、則前途極堪樂觀云云、截至十三日止、中央已將各方軍隊佈置妥當、並決定以楊杰（原第一軍長轄四十七四十八兩師）爲五路指揮、負肅清西北軍事責任、刻因西北軍已退守潼關、而晉軍則緊逼風陵渡、無庸進攻、即可以飢寒使其氣餒、既決令楊氏先肅清唐生智之叛部、以免中原之憂、所有在前線之方鼎英、王均、何成、魏益三、萬選才、劉茂恩、孫殿元、蔣鋤歐、王金鈺、劉春榮、徐源泉、馬腾蛟、劉桂棠等、悉歸其指揮、便宜行事、劉峙則率范石生蔣鼎文、楊虎臣羅霖等則進攻紫荊關直過長安、取攻勢、新任二十三路指揮夏斗寅、則衛戍武漢三鎮兼備武勝關以北、與楊杰相聯絡、何健則以所有軍隊維持湘中、並負襄討伐張發奎等之責、魯滌平張輝瓚譚道源負江西衛護之責、並襄助剿滅張發奎、葉開鑫之五〇二師負維護皖南之責、兼包圍常州變兵潰逃者責任、馮軼裴（新任二十二路指揮）則負進剿石友三叛部之責、並將顧祝同之第二師加入作戰、同時令陳調元之四十六師范熙績部與高桂滋岳盛宣等會同馬鴻逵之六十四師南下夾擊、俾速解決、國府警衛團衛戍團第五師、憲兵團、中央軍校混成團等、則負滬寧治安之責、至西南方面則由何應欽率領朱紹良、陳濟棠、陳漢謀、蔣光鼐、香翰屏、李揚敬等負全責、此外海陸空軍則隨時調遣襄助、由陳紹寬張惠長指揮、據可靠調查中央軍隊出動者、在六十萬人以上、而反動軍隊不足十萬人、肅清之望、易如反掌云

盛傳汪精衛到滬 圖謀反動之說
中常會已議決永遠開除 汪精衛黨籍決定書

香港特訊、汪精衛左右宣傳謂某公贊同汪開國民會議之主張、汪蔣潛行由港去滬、圖謀反動

南京特訊、[illegible]（十九日）中常會、議決中監會函爲第十一次常會決議汪兆銘永遠開除黨籍、抄同決定書請查照公決執行案議決通過又中監委會（十八）日十一次常會、議決永遠開除汪兆銘黨籍、其決定書如下

事實緣汪兆銘自前年贓使張發奎稱兵廣州、釀成焚殺慘劇、本黨同志、無不痛恨、三全大會之開、雖經各方代表、一致請求懲辦、卒以本齊總理素以寬大爲懷、僅予警告處分、冀其悔悟、乃汪不自愛惜、竟勾結陳公博、顧孟餘等、設立小組織、欺騙無知青年、日以反對中央爲能事、近自中央議決實施編遣以來、各地反動軍閥、繼然思動、遂有桂系及馮玉祥、張發奎、唐生智、相繼叛變、其目的不外欲割據自私、阻撓編遣、遂利用汪爲傀儡、汪自甘暴棄、竟於此時應各叛將之請、潛回香港主持逆謀、連合桂系、馮玉祥、張發奎、唐生智、及其他北方軍閥餘孽、齊燮元等以圖破壞中央、鼓攪黨國、並發出各種宣言、詆毀本黨經各地黨部如廣東省黨部廣州特市黨部、南京特市黨部、蘇省黨部黃埔軍校特黨部、冀省黨部、漢特市黨部、皖省黨部皖省政府、三藩市總支部、總支部古巴、新加坡一二三四各分部、芙蓉支部及第一分部、庇能支部、香港支部、利物浦支部、駐暹參迫古支部、中軍校武漢分校特黨部閩省黨部、暹邏總支部、南斐洲總支部、緬甸總支部、馬達格斯加直屬支部、秘魯利馬支部、南洋英屬馬都巴轄第二分部、新加坡五七八九各分部、黃埔軍校政訓處、本會委員蕭佛成等、紛電檢舉、請予開除黨籍、並加通緝、所請嚴予懲辦、經中執會第五十六次常會討論、認爲應予開除黨籍並通緝、決議移送本會議處審查意見基上事實、則汪兆銘之叛黨鬻國、事迹昭著、若不嚴行懲戒、非特無以申張黨紀抑亦不足以對本黨同志、爲鎮壓叛徒、明辨順逆嚴肅紀律、應依總章第八十一條第四項之規定、永遠開除黨籍、爲決議如右

人物志編纂部事啓

人物志被推荐者姓名之發表今日暫停

每日繪圖紅樓夢 登載預告

本報特覓善本仍請香月尚氏繪圖

紅樓夢爲今日人所共稱之第一等的小說、新文學家認爲語體文學的模範、尤可見其在文學上之價值、本報因此書爲世人百讀不厭之作品、用覓善本、仍請元本繪於三國演義、大爲讀者所歡迎之香月尚先生繪圖、於三國演義登畢後、即行繼續逐日登載、以饗閱者、特此預告

滿洲報編輯部啓

吉敦鐵路局標購螺絲鋼皮廣告 第五號

本局現擬購買大宗五金材料計分母螺絲二十三種又紅黃銅皮鉛皮鋼絲銅粉等十五種分二次招商投標定於十二月二十六日爲螺絲開標日期二十七日爲銅皮開標日期投標押欵螺絲及銅皮現洋各二百元如不中標押欵如數發還有願承辦者須於開標期前來本局用度科領取標單或於開標前五日到本局駐濟辦事處（日站浪速通）領取并不收費幸勿觀望自誤此布

齊克鐵路龍江寧年間臨時通車廣告

爲廣告事查本路齊克工程業經敷至寧年茲爲便利行旅起見定由本月十五日起龍江寧年間每日開行工程建築列車往返各一次附掛三等客車暫先辦客運發售龍江塔哈寧年等三站客票俟後查看情形隨時添辦其他營業茲將客票價目及行車時刻開列於後恐未週知特此廣告

龍江寧年間客票價目如左 三等
龍江塔哈間 現大洋六角
龍江寧年間 現大洋壹元叁角
塔哈寧年間 現大洋七角

龍江寧年間列車開到時刻
下行（由龍江往寧年） 龍江開九點 塔哈到十點 開十一點廿分 寧年到十二點廿分
上行（由寧年往龍江） 寧年開十四點 塔哈到十五點 開十六點廿分 龍江到十七點廿分

齊克路工程局車務科啓

吉海鐵路工程局標購事務用品廣告 第二十一號

本局現擬標購十九年份一二三個月事務用品如墨紙張簿冊及印刷等項共計二百零三種其詳細品名數量均於標單內註明定於十九年一月四日上午十二時在吉垣本局開標凡屬殷實商號有願承辦者由本月二十三日起憑押欵吉大洋三百元到本局置備課領取標單簡章並將標單照章填具在開標前一日逕交本局置備課指定之標箱內以便屆期開標惟須交足標單簡章工本費吉大洋二元此項工本費無論中標與否概不發還特此廣告

吉海鐵路工程局廣告 第二十二號

查本城西關八百壠市場地號自開放以來報領之戶雖多惟應交價欵久未繳淸現在地號所餘無多報領者尚紛紛不絕而應將以前報領之戶應交價欵限期責確定茲限至本年年底止凡在十一月以前報領者年內繳淸全價即行塡給執照逾期不繳撤銷另放藉免延誤特此登報廣告

感頌李抽查員秀岩君功事

敝鎮居民地界頻年以來糾葛叢生今蒙李君親臨勘定迎刃而解李君功事誠有足多爰錫金章以志感戴之忱

敦化馬號頭居民同啓

聲明與家庭脫離關係

敬啓者敝子王性不務正業現已與家庭完全脫離關係爲敝人手中尚有家中地契一紙係敝人之父王德云名下買得李元春畑地九日半之文契迫索要次不肯交同倘敝子以此項文契在外押借錢項等情事家中概不負責恐未週知專此聲明

長嶺寺會柞樹排子屯 王仁令謹白

介紹名醫吳蹕稱先生

茲有敝友吳君蹕稱世居蓬萊自幼業儒尤精醫術前在吳玉帥幕府遠宦廳官皆受診於先生今春來大連漢醫研究會投考票名列最優等鄙人等間有求治病者無不應手奏效眞名醫也前幾日歸里現又返連特此明以作介紹俾有病累之苦者知所問津焉

（住址）東鄉町永合興（電話）四二一九五

介紹人 張六皆 孫嘉甫 李銘臣 李福綿 孫震東 徐香圃 藍少齋 蘇振基 遇子嘉

大連廣義號

今由日本九州運到石炭包銷大連山東各地煤質煙少而能耐久現因開通銷路起見廉價出售請購試之即知不謬也茲將各種價目列如後

一、塊炭 每屯金 一四、〇〇
一、中塊炭 同 一四、〇〇
一、切込炭 同 一二、〇〇
一、粉炭 同 一〇、五〇

貯炭場 千代田廣場北初瀨町九番地
貯炭場 榮町一番地四十一號

廣義號主人 孫鏞謹啓

分銷處 雙慶德 電話四七九八番

大連

年末之特別警戒 全市遍設警網
並有便衣搜查隊明偵暗訪 沙河口警署捉三名嫌疑犯

大連各警察署、以年關逼於目睫、深恐不肖之徒、乘機擾亂地方治安、故已由日前開始年末特別的大警戒、若錢莊銀號銀行等處、莫不警網漫佈、暗地保護、一方爲防患於未然起見、又特別組織便衣搜查隊、輪流活動、專事探察無業流氓、及可疑人之舉動、及其生活狀態、如有事件突發、事屬難爲、便可知矣、查自警戒後、市內不惟無見若何事件發生、即上君子等、亦逐見減少無怪乎商民之頌聲載道、咸謂大連之平安眞不啻世外桃源也、至於日前之搶案、刻雖格於五里霧中、然聞沙河口署、於警戒中、於二十一日捉獲三人、其衣服相貌等與眞犯相同、惟其狡猾緘口不語、否認事實雖然如斯、亦不無樂觀、萬一正犯、則他搶案將全破在彼等之身上矣、究竟是否眞犯、俟官署問明之後、再爲披露

爲貧民募捐 表演義務戲 劉屯陽春劇社

劉家屯陽春劇社、以本年底寒所施衛場、經費不足、恐飢寒同胞、飽受寒風狂雪之摧殘、遂奮然而起、決由本月二十八日至三十日之間、假劉家屯振興舞台、表演義務戲三日、所得票資、及臨時義捐、悉數施諸貧民、但因會場狹小、故入場券發售只限於沙河口劉家屯、不及於西崗大連、以故尤望大連西崗方面之慈善家、臨時購門買票入場可也、茲將其預定表演之戲列左

第一日 伐齊都、十八扯、南天門、鴻鸞禧、擊鼓罵曹白馬坡

第二日 烏盆計、打漁殺家烏龍院、丑表功、捉放宿店古城會

第三日 雪盃圓、戰長沙、珠簾寨、寶馬、華容擋曹、四郎探母

結冰之道路 交通事故多

大雪之後、道路結冰、步行者爲艱、而馬車與自動車每至冬期、亦爲交通最難之時近日頻出之交通事故、錄誌如次

二十日午前零時四十五分、市內山縣通六十八番地大自動車運轉手河村輝一二十二歲、在信濃町六十六番地路上停車中、與宏濟街三四番地太平自動車發生衝突、運轉手爲蘇萬民二十七歲、損失價格十圓云

市內能登町七十八番地安全自動車運轉手吾明治三十二歲、於十九日午後一時五十分、向大連神社方面疾走中與在該處停留中之市內加茂川町三番地路上之大輪車、若發生衝突、自動車損失二圓

二十日午前零時四十分、櫻自內淡路町三十九番地、市動車運轉手德永惠藏三十二歲、在信濃町八十一番地路上、與電車發生衝突、電車損失二十八圓、自動車損失三十圓

劈山救母眞開映

劈山救母、是一部倫理孝義佳片、對於社會風化中大有裨益、所以到租處映、便受各界破格歡迎、片內有南天門、月宮殿、王母壽誕、宴會群仙、又有天兵天將、呼風喚雨、飛砂走石、騰雲駕霧、衆仙鬪寶、各顯其能、分有天宮種種狀況、佈置華美、背景離奇、令人觀之不可思議、惟此片價値甚高、宣傳既久、大中國另聘藝術驚人、小明星顧寶蓮氏爲主演、此次表演以英雄飾沉香一切武術、比「哪吒鬧」海尤有過之、茲上海大戲院實行開映、平日仰慕斯片者、盍去探賞之云

沙河口組織 韻亞劇社 請求官署許可

大連市之文化、日新月異、一日千里、因之娛樂機關、風起雲從、紛紛成立、茲有張雲峰者乃沙河口方面之有志青年、鑑於沙河口一隅、娛樂機關、尙屬烏有、遂聯絡一般樂友、組織一韻亞劇社、專門研究新舊京劇、藉以引導青年、而資娛樂現正進行一切手續中、俟所轄官廳之許可頒到後、即將正式公開任人加入云

學務課長已更迭

關東廳學務課長、業已更迭於十二月二十三日正式發表辭令如左

廣島縣學務部長、御影池辰雄任關東廳事務官、藤田員治郎任廣島縣事務官補學務部長

大連人口 二十五萬 增加六千名

大連民政署調查於十一月末現在之大連市人口如左、比前月多四百七十戶、激增六千三百四十四人、總人口突破至二十五萬人

△市內戶數四八、四三六戶

△人口二五五、六〇〇人、內內地人八八、四〇九人、鮮人七、〇三九人、中國人一六五、六七四人外人四七八人

瀋陽

爲國捐軀亟應撫卹 規定卹金條例
旅長陣亡卹洋三千五百 撥欵五百用慰入院傷兵

東北邊防軍司令長官張漢卿以所屬各軍赤俄慘殺者甚多爲國捐軀亟應發給卹金茲聞規定條例一、旅長陣亡賞現洋參千五百元二、團長陣亡獎現洋參千元三、連長陣亡獎現洋二千元四、士兵等各獎現洋五百元云(飛)

東北邊防軍司令長官張學良以此次中俄衝突於滿綏海拉爾各役所有參戰被傷軍士除東國境後方野戰病院調治外一批已由第一二兩軍派員於日前轉送省送入東北醫院療養張長官以該項傷兵皆係爲國宣勞自應慰問以安其心特飭軍需處備欵五百元擬分賜各傷兵云(文)

疏濬遼河策 由四縣攤欵 定明春動工

建設廳派勘測新遼河道之專員王技士等技正業將所有事務工作竣事函致該廳二十一日遄返對於疏濬河道經費俟勘測員歸來即就勘測情事着手像算並聞濬河工作方策如次

預定由被災之新民海城遼中台安四縣攤派河費該廳計劃妥協與該四縣府政商權祝民間情形分攤決不使民間加重擔負如經費不足再設法籌集現在遼中已允納二十萬元之譜其他各縣長權河流兇險對濬河深表同意攤欵一事不成問題蓋每縣被河水氾濫損失最低限度亦在三十萬元以上需欵籌齊開始工作初自上遊新民遼中一帶從事工作使河道高聳處按照水準澈底掘沙次第向下游疏濬順其水性流入營口各村民亦不得濫行築堤以期一勞永逸明春決定興工濬河機器由技士計劃若干件由廳購買爲節省經費計一切極力節節凡機器測量器求其堪用均不擇選珍品以免耗費鉅欵於興工前全段工程舉行投標辦法招商估計承修云(文)

張司令公畢回榆

灤檢警備司令張九卿日前來遼向張長官面稟邊防情形及弔唁韓麟春現已公竣聞張司令於月之廿一日上午九時搭北寧專車進防云(飛)

搶案迭出中 總商會防匪 擬定四項辦法

遼寧省城總商會會長金恩祺盧廣績就任以來對於會務力求整頓近鑒於省市迭出搶案商民咸有戒心爲自衛計擬定辦法四項二十一日通知各商號照辦

一、聯合同街商號設連環電鈴五通消息

二、聯合同街商號組自衛團

三、所有每日收入之欵須送往銀行收存

四、背巷中之商號須於晚間提前關門云(文)

頒佈民法物權編

遼寧省政府案奉行政院第四三一九號訓令謂奉國民政府第一一五零號令開查民法第三編物權現經制定明令公佈除分行外合行令仰知照等因奉此合行令仰該省遵照等因省主席奉此特抄同該章動產不動產所有權地上權佃權地役權抵押權質權等全文通令所屬各機關一體查照云(捷)

瀋陽市政公所 考試外科醫

瀋陽市長李法權查市內醫生無論內外科均須經所試驗及格並發有醫生證明書者方准懸壺茲查市內有一種醫生專言治某種瘡瘍或云世傳或謂秘方此類醫生不無矇混欺人非經所內考試不爲功是以佈告凡專醫治外科者於十二月內到所報名十九年一月十五日試驗云(文)

部令考查獄政 飭造表呈報

法界消息司法部爲調查各省縣監獄實況俾作將來整頓張本起見特令高等法院將監獄之地點內部之設施感化之情形以及看守衛生種種狀況及成績如何均限期造報以憑考核彙辦云(捷)

各縣呈解官產 租金之辦法 財廳通令遵辦

財政廳長張振鷟查官產收入係屬國庫正欵應歸金庫核收乃各縣解繳房地租金及官地租粮變價等欵多係誤用批廻呈解廳庫以致本廳每於月底代爲劃撥多費手續長此以往殊非所宜亟應從事改革以資整理特發出第三二三號訓令通飭各縣長嗣後關於應解官產收入各欵概應備具聯單隨文呈送以便金庫收賬不得再用批廻仍前錯誤仰即遵照辦理云云(捷)

關相士言必有中

命相之學由來甚古嗣以傳非其人遂流爲江湖雜技見輕於社會者非其術不精實學者之不當耳現寓奉天日站彌生町四番地復海樓北隔壁人鑑命相館關福堂君爲瀋陽望族讀書多年夙具智慧驗研哲理曾遊各名勝處探討名相眞詮造詣極深言必有中日前有趙君者昔供職鐵路多年去歲辭職浮閒家居謀差一年所向皆左現來瀋陽甚爲坎坷趙君欲知其前途遂就教關福堂處斷談巳往某年任何事某年請何職某年成婚某年得子某年同家某月外出叙述往事有如目覩並告以今歲春夏秋三季不甚順利俟交冬至當有知友推轂得一小小差缺現在趙果經友人介紹將往江省鐵路局充差月可得五十元以上薪水若關氏者可謂言必有中其斯道中之傑出云(文)

奉委兼充清鄉總辦 孫處長又出巡
赴法庫遼源等縣視察

張學良司令長官以自清局裁撤以來各處胡匪蟊生搶劫之事時有所聞是以張長官於昨廿一日特令孫旭昌爲清鄉總辦並令火速成立云(飛)

全省警務處長孫旭昌氏滋任以來對於警政之刷新肅清各縣盜匪不遺餘力前曾親自出巡各縣視察剿匪成績茲聞孫處長於月之二十一日由陸路出發赴法庫遼源双山等縣視察云(飛)

令催各縣速報 田賦考成冊

財政廳昨訓令各縣云爲令催事查各縣田賦考成冊迭經本廳令催呈報在案迄今多日尙有未經造送者實屬玩延除分行外合行令仰該縣遵照速將十六七年度經徵田租賦考成冊查明造送以憑核辦勿再稽延云云(捷)

鳳城

四區仇家店 又發生搶案 並傷高姓客人

鳳城四區三清觀石頭嶺子仇家店於日前半夜時突來胡匪七名進屋三名身著便衣頭戴禮帽操山東口音均持手槍將該店住宿靜商高成福頭部用槍打傷右臂青腫高係蓋平縣人給岫岩縣某絲房子住安東

契紙投稅 隨時登記

鳳城縣奉財政廳令查各縣人民買賣房地投稅後將契紙領回並不登記產權尙未完成特飭各縣長將投稅契紙已驗後隨時登記勿庸人民先行領回再送以便辦理云

指定村公所經費

鳳城縣奉到民政廳通令指定村公所經費村長一人月薪十二元至二十元村副一人月薪十元至十五元屬員一人月薪八元至十元村丁一人月薪四元至八元辦公費每月四元至十元云

積穀備荒改積欵

鳳城縣政府頃奉省令查各縣積穀存倉以備荒年方法率多未善只後將積穀變爲積欵隨田畝徵收存儲生息以備荒歲購糧賑濟之用云

連作惡夢有鬼拘魂 又來梟鳥大叫三聲
民婦輒死果有此先兆耶

海城西官屯居民金啟程之妻金李氏於月之十三日午後六點在分水站被火車軋斃一則已略誌本報茲據該屯來人云該婦未死云前一日尙有許多疑鬼疑神之事故亟錄本報以饗閱者金李氏年四十七歲其母家係隣村大肥屯徐與金家後治生有奇計兼稍通文墨除料理家務而外尙能行醫以故十年之間置買良田百餘畝事無大小皆其一手經理乃夫之權被李氏剝奪殆盡嚴然一女光棍也從是雄伏雌飛金李氏對其夫竟能頤役而眉使金啟程亦貼然惟命是聽故還於冬月十三日之奇禍先是金啟程於月之十一日由大石橋趕集回到家裏夜巳皆黃李氏又遣其夫往鄰村討債是夜金李氏共其兩女同眠一十九歲一廿一歲睡到二更以後李氏聞門外風聲颯然起視見有三人進內前兩人身高不過三尺後一人軀幹偉岸氣勢豪橫手持木牌一面藏在背後李氏正要詰問慌然而寤乃是一夢因述於二女二聞之大惧乃蒙頭而睡李氏方一合眼又見適纔三人闖入屋裏乃怒問三人曰你係何處人擅入民宅身長者手舉木牌說你來看見上面寫的是就要擊你四字說話之間身矮者手提鐵鍊向李氏頭一套彼其以手格出忽然驚醒嚇之一身冷汗此時二女已酣睡沈沈金李氏愈覺恐惧少頃其夫金啟程由鄰村歸來婦述其連作兩夢之事其夫並未在意竟合衣而臥婦經這兩塲惡夢輾轉不寐未幾聞窗外草染颯颯有聲傾耳再聽聞氣息休々已近窗外婦大惧急呼其夫夫聞聲即起開門脚踪繞及檐下見一呱呱鳥(即貓頭梟鳥)向其大叫三聲而去夫抖胆再看氣息休々者乃其黃牛食草葉耳遂閉戶而寢及次晨李氏心緒撩亂坐臥不安乃逼其夫與傭人劉草喂牛竟遭斷指之慘痛李氏心中頗爲悔恨及次日十三日立命金啟程到大石橋醫手傷夫不願去李氏尋死覓活的非一同前往不可夫不得已遂與同去離村未半里李氏不走大道竟剌斜而去夫喚之李氏曰大道無脚踪你不見前面有二人引路也夫竟一無所見强曳之至站上上車之後未逾十分鐘李氏竟被急行車軋斃夫亦幾溺死云豈梟鳥果不祥也鬼物果有其事也然官屯來人言之鑿鑿此事眞令人莫明其妙者矣

蘇聯共產黨徒在我境內 破壞治安又交通之日記

中俄國際間關係自七月十一日事件發生後突形緊張惟蘇聯心目中仍認定東路爲其勢力範圍虎視眈眈仍欲得而甘心故一方組織「遠東軍」實行武裝侵擾同時復令在中東路沿線之蘇聯赤黨以種種不可思議之方法擾亂我治安破壞我交通不惜造成赤色恐怖茲據東路當局之調查各地官長之電報以日記體裁草一赤色恐怖之記錄國人閱之亦有動於心而思奮起抵禦之乎

七月二十二日 綏芬河一四七九公里地方鐵軌接合處被赤黨衛開將魚尾板起去當經查出修復(車務處及工務處報告)

二十八日 札蘭諾爾站三九公里地方有轉轍器被赤黨損壞並擊斃搬閘夫王升秀一名(工務處及材料處報告)

二十九日 寬城子站第五八次車開車時平車出軌三輛係因赤黨將岔道折斷所致車務處報告札蘭諾爾煤礦第九洞燒火室內有永管被赤黨損壞意圖使汽鍋燒裂幸經察覺未生巨變(材料處報告)

六日 細鱗河站一四三一公里地方有橋基被赤黨炸毀當經修復(車務處及工務處報告)

密峰站一〇四五公里地方因軌道上置有鐵釘障碍物致有機車一輛出軌(車務處及工務處報告)

綏芬河寬峪間一四八一公里地方有赤黨謀炸第三次列車當該列車經過時警見道旁勛燃藥發火急行停車在鐵軌下發現棉花炸藥四團幸未爆發(車務處及工務處報告)

七日 哈爾濱第九二三公里地方有道軌魚尾板二枚被赤黨鬆開(車務處報告)

哈爾濱第九四六公里地方有路軌三節被赤黨鬆開(車務處報告)

哈爾濱第九二九公里地方被赤黨將路軌鬆開有兩節移置道旁(車務處報告)

哈爾濱地包機車廠第一第二兩號轉盤被赤黨損壞翻倒機車一輛(車務處及機務處報告)

哈爾濱站被赤黨放火燒毀秧草兩平車(車務處報告)

哈爾濱路局汽車房被赤黨放火旋即撲滅(工務處報告)

哈爾濱站工務處工廠被赤黨放火旋即撲滅(工務處及車務處報告)

哈爾濱工務第八段製鞋廠被赤黨放火燒毀一部(工務處報告)

哈爾濱馬家溝材料廠第十崗火車擋木地方被赤黨放火燒毀木拌一垛(材料處報告)

八日 博克圖站第四〇四公里地方被赤黨將軌道之魚尾板起開二枚(車務處及工務處報告)

興安嶺博克圖間第二三三號至二三五號電桿被赤黨砍倒並將第三一號及第八一號電線剪斷(電務處報告)

九日 香房成高子站間九五三公里地方被赤黨將路軌道釘拔去魚尾板鬆開二枚致使第五十一次車出軌毀損車三十輛死華油夫一人車隊員受傷(車務處及工務處報告)

警門站村材廠被赤黨放火燒毀木拌二十根(材料處報告)

香房嵩成子站間鐵軌上縛置道釘(車務處報告)

十日 哈爾濱站分配車輛塲電燈線被赤黨割斷並向車輛拋擲石塊(車務處報告)

十一日 烏吉密帽兒山間第一九八號第一九九號電桿間之第四十六號電線及電話線被赤黨損壞(電務處報告)

二十日 烏吉密站一〇七五公里地方有赤黨在路軌上縛置道釘三枚旋被察覺解去(車務處及工務處報告)

葦沙河站一一二五公里地方有赤黨在路軌上放置枕木爲第二六次車撞退(工務處報告

十四日 長春站第一〇一次車進站時有赤黨陰謀欲使車輛脫鈎當被察覺遂未得逞(車務處報告)

石頭河子一四四小站間第九十號電桿上所有電線悉被赤黨剪斷(電務處報告)

十六日 滿溝站調車時有載草平車兩輛倒於路旁查係赤黨所爲(車務處報告)

十七日 哈爾濱顧鄉屯間六里公里地方有赤黨向第六七次車機車拋擲炸彈司機瓦西力耶夫火夫玉福二名當被炸斃副司機謝米諾夫身帶重傷(車務處及機務處報告)

十八日 高嶺子一四七小站間一一八五公里地方第二十八號電桿上之電線被赤黨阻斷(電務處報告)

葦沙河站一一二五公里地方有赤黨將枕木橫置路軌上爲第二六次車撞見(車務處及工務處報告)

赫處長杳無音信

赤俄擾邊迫及滿海韓旅長爲國捐軀國人共惜而鳳城四區湯溝人赫月如任韓旅執法處長此番戰事遂絕音信該父赫福忱曾赴北邊探訪一番亦屬杳無音信不知斯人還有人間抑屬捐軀耶

撫順

交涉員假滿歸任

縣交涉佐治員劉方石氏日本法科大學出身對於法律熱心研究自滋任以來雖日限不多而所辦之交涉成績卓著無論對中對外咸抱光明愛國主義本縣地近滿鐵採礦區近與外人之交涉事多氏本一片熱誠外交之地位逐漸增高其爲縣長之依重前以請假歸里省親現已假滿於昨日携眷到奉氏因負責任心重先行到署視事以待公館修理完善再行赴本携其夫人及男女公子等來撫云

農安

王局長領回草價

農安縣政府前奉軍署命令就地購買穀草若干捆均送至張家灣站已派員在彼候收公平給値屬車送來所有草價車費地方財務處先代墊付以依送訖再照數發給查本色共送去五百餘車草價勿論每輛車給二千五百吊均由財務處付去此影響以故迄四五個月未發張冠 李戴而地方 機關因受薪日前劉縣長特派地方長途電話局長王學章(非唱戲王洋一萬元悉數交還財務處而該處有此鉅欵諒一二日必發各機關數月積押之薪云云

長春

警官擒獲巨盜
編成戶口搜查隊 搜查內戶容有不法人

長春市公安局勤務食染鳳函偵探隊探聞王佐良第四區公安分局局員文璧諸氏於本月二十日下午九時餘搜查棧店在西道街福興店內查見形跡可疑人犯一名當即盤詰言語支離遂即逮捕送往第四區公安分局訊辦由溫開業分局長嚴訊據稱名李晉石現在充當胡匪結夥三人來長其任鳳山王永勝二人業經在頭道溝日本警察署犯案並供認殺人越貨到處搶劫不諱溫分局長據情後又在福興店內搜得八音手槍一支子彈二十一粒子彈車一個一併搜獲擬於二十一日連同日本警署捉獲之胡匪二名帶到公安局再行詳判

長春市公安局長修雲汀氏對於本埠治安問題極端籌劃廢寢忘食以期保衛人民之安寧近惟恐管內丙戶有容留不法之人或無相當營業之游民起見特於日昨(二十)責成督查長梁尊一氏任總隊長編成戶口搜查隊七大隊於午十二時舉行搜查限示時先由二分局界線新市場分所界大緯路分所定界線在西五馬路查獲吸食鴉片犯人劉馬氏外其他並無別事更由梁督查長之細心籌畫預於二十一日搜索一分局與運路分所管界

黑龍江

我國軍官耶 放回一人報告
赤俄果優待

黑龍江省副司令官公署某要人傳出消息據云十五旅旅長梁滿洲里前線司令梁君忠甲前因子彈缺乏援兵未到致被繳械刻聞該司令及某軍官等十餘人均被俄人俘擄現已蒙俄人解往赤塔特別招待云云並云該國因恐我國官民不信特將前十五旅某營被俘營長劉致和放回報告當局等語聞劉君現已抵江確否容待證實

德惠

李縣長晉省 關總隊長護送

德惠縣政府縣長李錫璋氏茲爲某項要公於本月十七日由府乘汽車前往下九臺車站搭乘吉長列車晉省面謁省主席礎商要公並聞保衛總隊長關玉陞氏乘汽車同赴十下九台站恭送云

營口

李檢長因公晉省

營口地方法院檢察處長李實瑞氏已於日昨搭乘南滿車赴省公幹茲據消息此次李處長晉省係因參加省垣某項司法討論會議惟李氏歸返之期聞尙無定日云

吉林

地方改稱後 法院亦改稱 革除司法積弊

吉林高等法院頃奉中央會議議決查吉林縣業已改稱永吉縣所屬吉林地方法院及吉林地方法院檢察處自應改爲吉林永吉地方法院及吉林永吉地方法院檢察處以正名稱而昭一律高等法院當即飭各該院處于日前實行改易名稱暫用舊印並呈請東北政委會備案照准吉林高等檢察處日昨通令本省各司法機關略謂近查各處縣局對于刑事偵查案件往往積壓及有濫押無辜等情繁嗣後對于偵查案件宜各束身自理依法速結免除情託壓案及濫押各情事一體格遵顯其勉旃勿稍疏忽

交涉署暫緩裁撤

吉林交涉署前遵中央政府規定本年底裁撤現據交署傳出消息近經地方與中央協商結果因東三省邇來內外時局多故交涉事宜益繁若將交署取消諸感不便故對于東三省交涉署已定暫緩裁撤俾便應付東三省外交事宜云

催報俄亂之損失

駐吉邊署頃奉遼寧邊防長官公署電令從速查明境內對俄亂之一切損失限於月底完全報齊以憑彙核而資交涉邊署當即飭調查俄亂損失委員會遵照查報勿稍延宕云

中日官員之來去

同綏虎饒四縣聯防副指揮臧興仁頃因重要防務事宜須親自來省以資辦理該指揮已於隔昨搭吉長車來吉歸期未定

駐吉外交部交涉署長鐘毓前銜命赴哈辦理中俄交涉事宜現巳與蔡運升交涉員協商妥協以車關重要未便久滯已於日昨搭吉長車返吉即日晉署報告張副司令官云

吉海鐵路工程局車務處々長張鳴盛現因重要路務須親自赴遼以資解決張處長遂於隔昨搭吉瀋聯運車赴遼歸期未定云

財長春新任日本領事田代氏于日前來吉晉謁張邊防副司令官商談一切交涉案件田代領事以責任重要未便久滯省垣即于日昨搭車返長春

邊地難民 陸續到省 共一千餘人

吉長車站于隔昨午後五點運來大批難民四百餘人此次難民均係由滿洲里海拉爾等處避難來吉聞長春尙有七百餘人公安局即派長警將此項難民即日分送各車名客店寄宿每人由官家給店資十吊以盡救護之責云乎

日前由海拉爾等處運來大批難民四百餘人由公安局與紅卍字會分別派員妥爲指導救護不料今日又運到此次難民七百餘人聞哈長等處尙有萬餘人因中東車擁擠未暇完全運送云

民政廳會議村政

吉林省政府民政廳章啓槐廳長現爲整頓村政事宜計于日昨召集有關係方面人員在廳內秘書廳開會討論村政事宜直至午後四時始行散會云乎

哈爾濱

中俄間長途電話 定期實行通話
雙方各從速於境內修理

中俄間電信交通哈埠電政當局已奉遼寧電令繼速修理早期恢復各節業誌前報茲聞中俄哈歲長途電話軍事發生後線路多半損毀於十八日試驗通話僅能通至綏芬站現下俄境內著俄方允許於最短期內修復在我境者由我當局從速修理預定於二十五日中俄可能實行通行云云

省府調查捐軀 將士之遺族

本埠各機關頃奉吉林省政府轉東北邊防司令長官公署訓令內開略謂此次中俄事件滿綏同江各邊境地方屢被赤軍侵入我忠勇將士爲國犧牲者爲數甚多理應給予卹金以慰忠魂此次陣亡將士除由各該師旅呈報外但多有未註明原籍住址者爲此令仰詳細調查凡關於中俄戰役而陣亡者查明詳報併列具戰績以便將來給予卹金而免遺漏云

濱江縣降等 省委會議決 爲二等縣

濱江縣原係三等縣後因商務日繁人口增多升爲一等茲據濱江縣政府奉到吉林省政府政務廳訓令云查濱江縣土地甚少每歲收入遠不及他縣業經省府委員會議決降爲二等縣所有該縣政府一切預算均按二等縣辦理云云

溪浪河

朱連長率隊 活捉一胡匪 起出大小槍械

吉林九站二連連長朱德花君督率目兵廿餘名至二區楊家嶺屯趙德家中將來匪人一名按法究問自言姓于乃趙德之外甥又言與趙同夥共四名有胡家屯王殿有廣志該連長至其家中抄捕不料王早聞信遠颺不知去處在伊家搜出大槍一支手槍一支

莊河

王縣長會議要政

縣長王子常日前電招莊境村正二百二十三名於月之六日齊集縣政府會議要政業揭報端茲將該日所議十三條件略誌於後如籌辦冬防組織農會催兌捐賦取締訟蘊查銷印花注意衛生振興教育啓發民智慎選村正協助募欵等項各有附擬簡章及獎懲法規云

礮中隊實彈演習

第十八礮中隊隊長王振鐸精明强幹礮術純粹滋莊任職以來對該礮隊屢爲操練復恐臨時不適於用故請准當道月之八日假城南隙地溜灘邁帶學隊實彈演習其週圍凡插標旗處禁止車馬行人以預防格外之危險且佈告城鄉商民勿須驚慌恐懼云

敦化

萬主席熱心公益

敦化商會萬蔭清主席對於公共事業雖任勞任怨亦所不惜人所共知曾於今歲七月間際於城壕有坍塌之處首先提倡修築以壯觀瞻而資捍衛匪人早巳工竣又際於時局緊急軍隊一旦移 防他處防 務空虛無以維持地方治安故特召集紳商開會提議成立預備團經衆表決一致贊成當衆議決推舉德源永財東聶步蘭爲總團董瑞記財東王瑞昌副之現已募集八百餘名槍械服裝整齊訓練有方成立不及兩月之久而成績斐然可觀不但匪人聞風遠逃即將來外侮侵境亦能與其周旋此皆萬主席與威王兩團董等不辭勞瘁苦心擘畫之所致耳

開原

李縣長巡閱歸來

本報迭誌縣長李怡忱氏巡注重民生狀況已行赴各區巡視一週關於地方利弊警學成績民團編制之情形均爲應查要務該縣長業將各區巡查明已行竣事剋已返府視事矣

海城

孫縣長晉省

本城縣長孫文敷以新議轉縣即至對於已經結束之各項政務必須面謁省長報告一切故於月之廿日搭乘後午一點急之行車赴省

滿洲世界

北平名勝視察記(四)（潮建烈）

保和茶園　是日夜保和茶園有梅蘭芳之出演劇、同遊之津久先生、因與本團明日分袂、甚覺依戀、於是出資邀聽梅曲、以表感情、聞梅二十九日出發赴美、應伍朝樞之聘、不勝恐交臂失之矣、故群諾而去、到園入座、未幾梅出表演情劇、其色粧情趣、唱工動作、無不令人絕倒、昔聞其名今見其實、果不虛傳、即其陪角、亦均傑出者、唱作可嘉、散劇出園見人擁擠、許久始得出街、據云自政府南移商業不振人數減半矣嗟致人生今昔之感

天津　二十九日曜晴、午前自由行動、各到商肆購買紀念品、午後二時餘赴車站、津久細川小川諸位先生歡送惟津久先生愴然有感、因由此獨遊南京故爾戀戀登車握別、至津日暮、止於新大方旅館、樓房亦軒廠、惟食草草、臥榻多臭蟲、苟就一宿而已、晚飯後、遊賞夜市、至法租界入一最大之勸商場乘電機而上、順盤梯而下、三層樓、上有劇場、無暇入觀但看各層樓內、百貨輻輳燦爛奪目可謂繁盛之商場矣

天津河口　三十日月曜晴、午前十一時至河口搭榊丸歸連、該船小艙陰、又不甚清潔、其待客差別至極、力求始勻得三等座內之弔舖、坐為困難、旁坐中人云、吾等上船於買票錢外、須得再化大洋數圓、以買坐處、不然即推至杆上矣、苦哉旅客、旋則午飯、日人食畢、始到中人食差、別意傲慢、冤哉錢乎、是日無風浪出艙眺覽風景見河之寬、不過數十丈土崔崖立、船行激水、冲至上涯、不會頹損、土性絕殊近涯處多土房、居民其朋不兮、倘值大風雨至河水暴漲豈不與魚蝦同遊乎、兩岸葦深、迎風披靡、秋氣老矣、至塘沽日黃昏、入艙飯後、夢遊黑甜鄉、以消世慮、十月一日午後一時餘抵連港、同上陸、繼乘旅順行之車、在車中歸、余等未覺疲困、尚有餘勇可買、談談笑笑、幸哉半個月間、環遊數千里未雨遭風、未致意外、平順旋里、滿足至之矣(完)

冬之夜(險窄五言三十三韻)

一民國十八年十二月一號、非常暖和、初降脉沐小雨、既而天寒雨冰、雪粒如雹、電車玻璃、皆蒙銀甲、終且雨雪霏霏、行人沒脛、向晚起風、風捲雪塵、堅冰在鬚、宿舍係木板造成、四避透風、爐火無溫、余以年衰、不勝其寒、以觀青年、有讀書者、有習字者、絕不以寒為苦也

歲屆十二月、氣(食旁)半方告朔、初暖天微雨、繼寒變氷雹、臥雪想袁安、乘風懷宗愨(心底)屋小恰如舟木大匠人斷孟室卑又卑堯宮不甍桷、北戶任風穿、南窗憑雪撲、況當冬之夜、寒乘隙入幄、嚴威透體來、重衾冷如濯、遲人何太甚、少帝遇董卓、曹芳遇司馬、帝相遇寒足(水旁)局(人旁)促韓下駒棰歸奸黨握施威不擇人、老朽常先覺、衾枕冷如冰、爐中火不燼、窗隙風尖々、皮膚如刀剝終夜則拳々、朝來脛似昔(斤旁)重價購羊裘不惜元與角、多錢沽美酒、不怕酒沽樵、拔裘吞美酒、人清我獨濁、司寒仍示威、群奄激韓屋(人旁)氣候隨時變、萬通介與徐邈安得白傅裘、萬丈大舉々、安得杜陵厦、萬間如彼倬、寒士居騰歡、我也沾餘潤、何妨受其賜、孔子猶獵較、青年火力壯、豁下猶動學讀書破萬卷、習字一管弱(手旁)不到賭錢塲不怕官家捉、自是胸中正、不令眸子毛目旁子路喜聞過不嫌朋友數、人之不成器、皆因玉不琢、果然勤有功、自爾蒙超擢、其心如小石、脛(本字石旁)々自堅確、風瀟雨晦時、雞鳴常屋(口旁)々

湯陰怪俗（雲白）

關於秦岳兩姓

吾友何君、湯陰人、為余談岳武穆秦檜事、錄之以見民俗之一斑、湯陰舊為武穆鄉里、對於武穆備極推崇、民初關岳合祀、以袁項城之力居多、因誼關桑梓也、居民對於秦姓、深惡痛絕、如有不共戴天仇者然、聞有岳姓以趕驢為生、遇一人華服蛾冠、雇驢代步、途中歡談甚洽、將至伊親串家、方敘明姓名、藉聯情誼、不意其人適為秦姓、趕驢者突持其足擲之驢下、不索工值、竟徜徉而去、秦某事後訪之、知其為岳姓、亦無可奈何、徒留笑柄、蓋湯陰縣內、秦姓寓居者絕少、凡為岳姓、無與秦姓通婚者、尤有異者、檜本良木、凡在經傳讀之、均讀若塊、於秦檜之檜、必讀如會、恥奸人之有辱良木也、湯陰人每遇祭岳、由地方官主祭、典禮殊隆、朱仙鎮上、時或開廟以招香火、凡屬岳姓者無論是否一脈、均與有榮、而秦姓竟絕跡於是地、且在廟門旁置二鐵像左為秦檜、右為檜妻王氏、均鑄姓名其背、風日侵蝕、長憑道左、凡驅車是道者、迷信尤可笑、堅必命僕夫、以脂塗檜像之尾閭、久而頑鐵生光、殊可笑也、苟不塗之、則必馬逸車覆、或有其他之危險、若有物憑之者、亦可怪已、遇不諳是事者、居人必諄囑、勿惜一點油而遭意外也、又聞武林西子湖邊、亦有檜夫婦之鐵像、未知有河南之怪俗否、待考

何雨人翁八秩壽言（十三）

詩五十一

雨翁何老先生八旬大慶

桂花香裏壽筵開、矍鑠當年幹濟才、德備汾陽宜壽考、道瞻魯殿共徘徊、穀邊撫寇功民社、賑穀施衣任恤災、古柏喬松人盡仰、登堂酌酒進金

李永藩 高毅 拜祝

詞五十二

雨翁老先生八旬榮壽

歲次丁卯、節屆中秋、壽星炳見、爽氣凝眸、懿維何公齒德兼優、古稀已度、花甲早周、年躋耄耋、皓雪盈頭良辰攬揆、海屋添壽、有酒稱、有杖枝竭、有孫麟鳳有子驊騮、梓桑仰望、福備箕疇、僉曰人瑞、允荷天庥偉公少時、奮學庠序、貢入城均、旋綱師旅、民免株連咸樂安處、內難不萌、外侮克禦、防疫放荒、宜撫崇古祭田成阡、義莊幾所、慷慨好施、更多善舉、天道好還修齡是與、君家積慶、官平降祥、算臻八秩、秀毓雙陽精神矍鑠、子孫熾昌、晉階前品、食俸黃堂、既貴且富千倉萬箱、功名事業、邦家之光、期頤待祝、為日方長斗山景仰、為進一觴

張學儒頓首再拜

詞五十三

雨人封翁老大人八旬壽詞

北海開尊、南山晉頌、趁此引商揮羽、庭有萊衣、階有孫枝樹樹、仰大椿深蔭芝蘭瞻南極常輝寰宇、當此時日遠天高、霓裳冉冉隨雲去、回思策略、經綸贊國襄民、事業昭然可數、琴鶴歸來倦老、詩書高步、論文章起鳳騰蛟、論功德和風甘澍、在今朝祝壽稱觥、不禁成驪舞

右調綺羅香

鄉晚生郝雲峰頓首拜賀

詩五十四

鮐背龍鍾壽日增、中秋秋度兕觥稱、桂花時節邀天眷、椿樹榮華如日恒、

曾聞仙客說青城、但恨無人比老彭、趁此耄年多順境、春秋八百祝先生

老人星象麗中台、壽考綿延壽域開、試問靈椿如此茂、恒春樹是何年栽

八十年來歲月長、誠如詩咏壽無疆、何須更作前途想、稱壽泉開兩鬢霜

世晚黃繼貴 榮九 拜祝

詩五十五

雨翁世伯老大人八秩榮慶壽詩

八旬瑞兆老彭年、壽域春秋計八千、曹景一揮[illegible]手書、錢施萬貫戒腰纏、喜看孫子迎梁瀨、願為先生序樂全、明月今宵多若此、為君醉倒綺筵前

當年戎馬是書生、抵掌高談致太平、民自無冤于定國、人稱通德鄭康成、長公腕下如椽筆、老范胸中有甲兵、仙樂飄飄欣入耳、緱山子晉為吹笙

龍馬精神海鶴姿、流年豈必入霜髭、小詩聊代南山頌、大老如居東海時、腰劍何須傳介子、屑薪不少仲謀兒、飄然一叟山中相、爭道神仙信有之

嶄然當代魯靈光、濟濟衣冠引領望、但願丹崖銘百丈、且欣絳縣遜雙陽、達尊天下兼三有、作善人間降百祥、我亦分榆鄉梓住、願徵文獻到山莊

抵愚姪馬昌瑞頓首百拜

詞五十六

得其位高、得其祿厚 以大德名、以大德壽、松柯益健菊節彌堅、謹祝尚德、於萬斯年

世再晚劉鎮藩謹獻

詩五十七

雨翁姻伯大人八秩榮慶詩

曾隨仙侶詠霓裳、銜命翩然來帝旁、身帶天香為道德、胸羅雲錦作文章、精英弱冠科名早、矍鑠封翁政治良、蟾窟盤根應不老、自同丹桂永芬芳

祝文五十八

姻晚周晏清

敬祝者、天上秋高、證如來於金粟、八間日永、進母倩之蟠桃、恭維

雨翁姻伯大人 算亥徵祥生申誕瑞、得一為貞壽身壽家而壽國、持三不朽立德立言以立功樂杖鳳之優游、不談國事、富山林之著作、秉擅書名、宜其心愈曠者境愈壯、神彌守者性彌固、誦天保之升恒雲呈五色、問蓬萊之清、淺桃實千秋、爰澂無詞、虔歎壽觴、伏乞 垂鑒

詩五十九

姻晚周鎮清謹祝

姻伯封翁何雨人大人八旬榮慶

八秋封翁[illegible]錦榮、九如天保十多賡、青松翁鬱濤偏遠、丹桂飄香月正明、奮踏鹿揚同呂望、談經林下狀伏生、群黎澤被恩周洽、四世堂前紓孝誠

鴻祿天錫壽筵開、群仙畢赴蓬萊、南山增算長庚耀、東海添籌福曜來、玉液花前文士醉、金融整理阜民財、賓朋共祝八旬慶、皎潔冰輪到上臺

姻愚姪蔡儀祥 蔡儀雲 頓首百拜

仿元人圖三國演義

仿元槧三國志平話繪

翻印禁止

一百七十一回

皓從之、遂令張悌引兵去了。皓退入後宮、面有憂色幸臣中常侍岑昏問其故。皓曰：「晉兵大至、諸路已有兵迎之、爭奈王濬率兵數萬戰船齊備。順流而下、其鋒甚銳、朕因此憂也。」昏曰：「臣有一計、令王濬之舟、皆為齏粉矣。」

皓大喜、遂問其計。岑昏奏曰：「江南多鐵、可打連環索百餘條、長數百丈、每環重二三十斤、于沿江緊要去處橫截之。再造鐵錐數萬長丈餘、置於水中。若晉船乘風而來、逢錐則破、豈能渡江也？」皓大喜、傳令撥匠工於江邊連夜造成鐵索、鐵錐、設立停當。

卻說晉都督杜預、兵出江陵、令牙將周旨引水手八百人、乘小舟暗渡長江、夜襲樂鄉、多立旌旗於山林之處日則放礮擂鼓、夜則各處舉火。旨領命、引眾渡江、伏於巴山。次日、杜預領大軍水陸並進。前哨報道：「吳主遣伍延出陸路、陸景出水路、孫歆為先鋒、三路來迎。」

杜預引兵前進、孫歆船早到。兩兵初交、杜預便退、歆引兵上岸、迤邐追時、不到二十里、一聲礮響、四面晉兵大至、吳兵急回。杜預乘勢掩殺、吳兵死者、不計其數。孫歆奔到城邊、周旨八百軍混雜於中、就城上舉火。歆大驚曰：「北來諸軍乃飛渡江也！」急欲退時、被周旨大喝一聲、斬於馬下陸景在船上、望見江南岸上一片火起、巴山上風飄出一面大旗、上書「晉鎮南大將軍杜預」。陸景大驚、欲上岸逃命、被晉將張尚馬到斬之。伍延見各軍皆敗、乃棄城走、被伏兵捉住、縛見杜預。預曰：「留之無用！」叱令武士斬之、遂得江陵。於是沅湘一帶、直抵黃州諸郡、守令皆望風齎印而降預令人持節安撫、秋毫無犯遂進兵攻武昌。武昌亦降。杜預軍威大振、遂大會諸將共議取建業之策。胡奮曰：「百年之寇、未可盡服。方今春水泛漲、難以久住。可俟來春、更為大舉。」預曰：「昔樂毅濟西一戰、而併強齊今兵威大震、如破竹之勢、數節之後、皆迎刃而解、無復有著手處也。」遂馳檄約會諸將、一齊進兵、攻取建業

時龍驤將軍王濬、率水兵順流而下。前哨報說：「吳人造鐵索、沿江橫截；又以鐵錐置於水中為準備。」濬大笑、遂造大筏數十萬、上縛草為人、披甲執杖、立於週圍、順水放下。吳兵見之、以為活人、望風先走、暗錐著筏盡提而去。又於筏作火炬、長十餘丈、大十餘圍、以麻油灌之、但遇鐵索、燃炬燒之、須臾皆斷。兩路從大江而來、所到之處無不克勝。

卻說東吳丞相張悌、令左將軍沈瑩、右將軍、諸葛靚來迎晉兵。瑩謂靚曰：「上流諸軍不作隄防、吾料晉軍必至此、宜盡力以敵之。若幸得勝、江南自安。今渡江與戰、不幸而敗、則大事去矣。」靚曰：「公言是也。」言未畢、人報晉兵順流而下、勢不可當。二人大驚、慌來見張悌商議。靚謂悌曰：「東吳危矣、何不遁去？」悌垂泣曰：「吳之將亡、賢愚共知；今若君臣皆降、無一人死於國難、不亦辱乎？」諸葛靚亦垂泣而去張悌與沈瑩揮兵抵敵、吳兵一齊圍之。周旨先殺入吳營張悌獨奮力搏戰、死於亂軍之中。沈瑩被周旨所殺。吳兵四散敗走。後人有詩讚張悌曰：

杜預巴山見大旗、江東張悌死忠時。
已拚王氣南中盡、不忍偷生負所知。

大連

西崗大龍街四十五番地 電話四零四二

協和公寓

旅行者公鑑

本埠當水陸交通之衝百業發達市面繁興加以氣候溫和風景秀麗因是商賈輻輳冠蓋往來大有山陰道上應接不暇之勢本主人為應旅行者之需要起見擇定適中地點特營樓房數十間組織協和公寓一切設備陳飾均極特別新穎各客室皆設撥機電話瓦斯暖爐寫字臺穿衣鏡以及銅床紗帳綉枕錦衾應有盡有並備自用之自動車專為送迎顧客且膳宿等費訂價極廉無論暫寓久居莫不適宜一經枉顧便知優良非本號徒以自炫也

協和公寓

主人 遲祚廷 經理 遲益三 啓

住宅廉價出售 茲有坐落大黑町一六二番西式樓房一座暖汽電燈浴室上下水道門房廚房俱全地點適中風景雅緻現因房主他移擬廉價出讓如有願買者請駕臨西崗政記油坊房產部接洽可也

大連市惠比須町六二番地 電話四四二四〇

吉房出售 茲有大連市運動場旁桔梗町八十一番地新建西式寬大樓房一座地點適中電燈電鈴暖汽浴室設備完美並有文化台等處出售之房購者請至日吉町政安號接洽可也

過來人之妙術 余友過來人閩之世家當代之名士也精通數理熟諳相法凡經先生批相者無不應驗如神現僑大連伏見台東與居飯店欲一觀大連之人士如有問津者幸勿交臂失之 介紹人 文敬齋具

營業科目
錢鈔部 代辦買賣一切期現錢鈔銀圓兌換事
特產部 代辦買賣一切期現特產糧事
製油部 製造豆餅豆油
煙草部 東亞煙草株式會社特約店
大連市愛宕町十四番地
福順義銀號 主人 龐睦堂
電話 錢鈔部 六二三一 五七二一 特產部 六四五七 雲井町十番地煙草部 九七九四

上海三馬路大舞台西首
愛立司西藥行
強身增樂防毒風流節育
壯陽丸 媚之祖 金剛粉 愉快機 避孕片
▲凡未交先洩陽萎不舉舉而不堅而不久等症服之陽具偉大當場見效每匣大洋一元一元半
▲此藥乃性的媒介可以增進床第無窮開心並能治各種毒瘡病乃唯一之聖藥每匣大洋一元
▲性交時男女並用如用于女性尤有意想不到之奇妙美快持久有興奮之能每盒大洋一元一元半
▲此機如意舒暢增進愛感每打大洋一元奇形四千子宮保溫器三元旅行伴侶生殖自療器每套八元
▲此片功能止孕補身通經活血無論有孕無孕用之立能百發百中價每盒一元已受孕用特製健衛避娠片五元各種藥原班寄奉 愛立司藥行啓
品詳載說明書如承索閱即寄外埠函購寄費加二郵票通用

中華棧新社開幕
旅客福星 眞正
自蓋新式洋灰鐵筋三層樓房
大連常陸町三三三七四一番地
新社電話 長七九七一番 樓上二一六四六
破天荒十大特色
房屋寬濶各屋皆有自來熱水洗臉盆站櫃大鏡睡椅銅床錦被電鈴西式大磁盆沐浴室由客自便分文不取自來水小便器自來水坐甬大便器客用信紙信封俱全冬則暖氣夏則風扇倍極完善應酬周到價廉便利報關上稅
奧町電話五七四四 樓上電話四二〇〇 哈濱道裡電話四三八五 哈濱道外電話七〇二 長春長電話一七八 青島電話一四五九 營口電話九四九
大連市奧町中華棧 主人 張炎町 謹啓

上海大中國影片公司得意的出品
導演……顧無爲
小明星……顧寶蓮主演
小英雄努山救母
▲天神交戰、惡魔鬬法、驚煞！
▲王母娘娘請客、太白星君奏樂、忙煞！
▲外甥和舅娘打杖、活猻同豬精勸架、急煞！
大連 上海大戲院今日放映

雲旌書畫潤例
山水畫則 中堂五尺拾貳圓、四尺拾圓、三尺八圓 屏條五尺每條五圓、四尺每條四圓、三尺每條三圓、冊頁扇面等小品每幅兩圓、粉蝶三尺四折每幅兩圓
篆隸書則 五尺三圓、四尺兩圓五、三尺兩圓、對聯與中堂同價條屏每條照中堂五折
以上素絹加半劣紙不收先潤後寫約期取件
通訊處 大連市福星街二百四十二番地 扈雲旌
收件處沙河口啓明書社 大連市西崗子東關街義成齋

油坊機器房屋廉價折賣全部機器計
西洋鍋爐高八尺長二丈双心三百馬力車機攪龍碾子沙囤油榨餅囤油水磅鐵油箱四十萬油囤八百馬力磨電機帶六千燈頭電滾抽水機鑽床大小鏇刨床子水龍檀木門窗鋪墊掛油子缸瓦缸磚瓦壠鐵石條石塊一球台各式玻璃馬車物品繁多不及細載廠一概廉價出售各地興辦火磨礦物工廠皆可適用欲購者請駕來臨面議莫失良機
小寺油坊舊址 營口 昌記公司啓 長電話七百八拾番

史惟記
美術畫夜寫眞館大連浪速町四三番 電話 三二二二番 三一八三六番
照相種類 技術 設備 時間 贈品

繼續優待 外加贈品 良好機會 仍收半價 千份爲限 請速光臨
美術・放大・室內・建築・書畫・着色・化粧・團體・風景・紀念
聘有上海及日本專門技師、所攝之影、均以美術爲軌範、無不清秀可愛、可稱比衆不同
各種設備、均爲本埠空前所未有、機器新穎、佈景雅緻、器具精美、用最新式電光、日夜均可攝影
照相時間 上午八點鐘起 下午十點半止
贈品 照相時奉贈優待券一張照平常攝影之後奉贈價值十二圓之二十四寸放大照相一張不取分文以留作紀念

敬謝哈濱永豐洋行保險部 賠款迅速
啓者敝號於上月八號晚八點鐘後院貨倉一部失愼幸事前曾在該行（百立 太 北英商務 鳳凰）三大火險公司保有全部貨險金票大洋共八萬五千元肇事後經該行派員前來調查確實立即賠償金票兩萬壹千元足見該行資本雄厚信用卓著賠欵迅速特此登報申謝並介紹各界內保火險者採擇焉
長春頭道溝日本橋通五十一番地 興順增謹啓

邊業銀行廣告
本行資本國幣貳千萬元呈由政府核准享有發行紙幣代理國庫特權專營各種存欵放欵滙兌貼現及普通商業銀行一切業務滙水利息格外克已辦事手續尤爲敏捷如持本行鈔券作滙東三省境內各地分行一律免收滙水倘蒙賜顧無任歡迎
總行 遼寧省城大南門內路西德隆店胡同
電報掛號 九九九九
電話總局 總裁室（一五六四） 營業室（一六五八） 經理室（一六五七） 傳達室（一六〇七）
北寧長途電話（一一七） 日本長途電話（二四五八）
分行 天津 上海 大連 山海關 營口 安東 錦縣 四平街 新民 遼陽 吉林 長春 通遼 哈爾濱 安達 綏化 雙城 黑龍江 洮南 遼源 開原 海城 西安 山城鎮 新立屯 公主嶺
啓者本行發行奉天地名現大洋元角券及京津通用角券除在遼寧本總行營業時間隨時兌現外並委託左列各商號代兌
代兌處 遼寧省城大西門裏 商業銀行 遼寧省城大東關大街 東記絲房 遼寧省城大北關下頭 福勝公 遼寧省城小西門裏 益和永

上海大戲院
陽曆十二月二念日開映
大中國公司最新出品
古裝神化武術 小英雄努山救母 倫理孝義巨片
（小明星顧寶蓮主演）
寺兒溝
明星大戲院
陽曆十二月二念日開映
大中國公司最新出品
華劇公司 **白芙蓉** 最新出品
導演張惠民 主演吳素馨

西崗
世界大戲院
今日開映
大中華影片公司 **富人之心** 導演王元龍 主演張織雲
本院今日加演 改良評戲

Pocket Tonie and Mouth
Refresher **JINTAN**

●國民保健的確立爲仁丹
多年民衆的護身藥久博絕大之贊賞與信賴的仁丹務須常備愛用乃我們保健之第一策

●氣候變換殺菌力強大是仁丹
仁丹殺菌力胃腸的本質與以活力旺盛機能使弛緩即行復緊催促適當之胃液分泌故惡疫預防消化食慾增進抵抗力之增加同時奏効也

●是以無論何時不可手離
救急護身藥仁丹

●主治
▲中暑傷寒 水土不服
▲腹痛吐瀉 猝倒昏迷
▲頭痛目眩 酒醉船暈
▲癰瘡吞酸 精神鬱結
▲食積不消 虛弱貧血
▲時行疫疾 虫蝕牙痛
▲其外危急諸症服此靈藥則消毒除疫眞有起死回生之靈効

●價目
▲裝二十粒 五分
▲裝四十粒 壹角
▲裝三百二十粒（特別裝） 五角
▲裝三百六十粒（家庭用） 七角

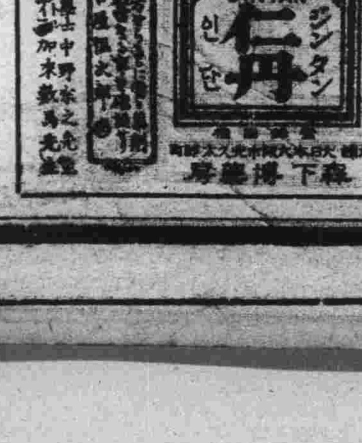

其害要有逾于衣服者

隆冬將屆增衣禦寒以免傷風自爲要事然苟因便秘而內臟不清則衣著雖溫而傷風仍屬難免因便秘阻滯血液之流行故也清導丸爲解除便秘之無上良藥故凡欲免避傷風以及其他由便秘而起之各病不可不服之也 浙江新堤倪大利經理倪君雲濤來書云『鄙人近患頭痛發熱精神疲憊所服各藥均鮮實效嗣吞清導丸數粒不特諸症霍然而且健飯加餐康健勝昔予眞感激斯丸之功不已也』清導丸藥性和平出自天然而功力偉大又如鬻斯應其價每瓶大洋六角六瓶三元郵力在內 遠東總發行上海江西路六十號韋廉士醫生藥局各埠藥房均有代售

痛瘋苦呀
他們都受過此苦
但是現在好了因爲服用韋廉士紅色補丸

這「他們」是誰呢？就是許企謙先生顧燮卿先生和鄭玉齊太太三位呵 許先生是黃岩留日法學士前任浙江省立法政學校校長他說『予患左足腫痛近年右足亦然每遇天氣變更其痛尤甚歷久不退後遇友人謂此痛瘋也遂以韋廉士紅色補丸半打見贈試服數瓶足腫漸退無何行走輕靈痛苦全去足徵此丸果能驅除血中酸毒爲治療痛瘋之良藥也』顧先生是江蘇常州顧立興花紗行行東他說「予因雪夜救火冒寒而歸遂覺筋骨拘攣腰脊痠疼雖藥石針灸並施竟皆無効發時祇覺遍身骨節如鑽如刺敝夥見狀勸予試服韋廉士紅色補丸無已姑從之一瓶之後神志大清續服三瓶痛竟不發至今完全告愈是眞有意想不到之奇功鄙人深爲感謝」鄭玉齊太太是福建寧德縣人氏她說『先夫逝後予乃煩勞輒甚遂至血虧神疲初則身體浮腫麻木繼則節骨關節痠疼終且病成瘋疾遍身刺痛夜眠不安飲食不進多方服藥均皆無効幸承惠民醫院主人介紹服用韋廉士紅色補丸漸覺腫消痛止神清體旺現在年逾花甲猶覺强壯非凡是皆貴補丸之賜也』

鄭玉齊太太玉照

韋廉士紅色補丸爲天下馳名補血補腦之靈藥每瓶一元五角六瓶八元郵力在內遠東總發行上海江西路六十號韋廉士醫生藥局各埠藥房均有代售

韋廉士大醫生紅色補丸 DR. WILLIAMS' PINK PILLS FOR PALE PEOPLE

滿洲報星期副刊

大連市山縣通一四二番地
發行所
中日合辦
滿洲報社

教育建設的根本問題

（韋）

我國自前清光緒二十八年試行新學制、到現在已有二十七年了、這二十七年當中學制幾經變遷、然而教育並不見有甚麼進步、就量方面來講學校數量和學生人數年有增加、似乎可以表示教育之發達、但就質方面來講則學風日壞、學生成績日劣、教育的效能可謂低極了

就過去的歷史看來、我國人對於教育之無起色、往往歸咎於制度之不良、留學美國者主張模倣美國制度、留學法國者、主張模倣法國制度、然而制度屢經變遷、教育的成績、仍沒有表現出來並且越弄越糟、我們最初的學制是模倣日本的、而日本的制度模倣德國的、所以我國可以說最初的學制是間接模倣德國的、民國以來、我們處々模倣美國的制度最近兩年更行有人主張模倣法國的制度、平情而論、各國的學制各有其特長、取人之長以補己之短、未嘗不可就過去的經驗來講、我國模倣別國制度不獨毫無成績、而且流弊很多、可見教育之進步與否、必有其他原因、徒然改變制度、必無濟於事的

教育是有歷史背景的、一國學制的發生和進展並非偶然的事、其中必有種種前因後果爲那個制度的重要成份實在說、歐美新教育的產生也有種種原因、並非偶然的我們一看歐美的教育史便知道了、我們知道近代歐美教育的發達是在封建制度破壞之後、並且經過政治革命工業革命智識革命才能够產生今日的新教育制度、可見新教育的產生並非抄襲或模倣別國的制度便行的

中國教育之不能够有進步就是因爲我們的見解完全錯誤、我們試追溯既往、覺得歷次的教育革新運動都是我們的失敗史、由滿清末年到現在、我們的教育已經過無數革新的階段、所謂中學爲體、西學爲用的教育、軍國民教育、職業教育、人格教育、美育、大學區制等——這許多的革新運動都不見得於社會的基礎有什麼的影響因爲我們向來對於某一種教育的革新運動都沒有深切的了解、並沒有將中國的實際環境與各種教育作澈底的研究、對於某種教育與中國的整個環境並沒有通盤的籌劃而且各種教育的革新運動都是在教育留與作一種提倡、並沒有將與教育有關係的各種環境、同後改造一致進行不怪得以前的教育革新運動都失敗了

我們最大的毛病是祗有新教育的理論而無實行新教育的物質條件、諸位不要誤會兄弟所謂物質並不是唯物論所講的物質、唯心論和唯物論的爭辯不是我們現在所能够討論的問題、兄弟所謂物質條件是實行新教有必不可少的具體條件、教育的理論我們聽得多了、教育的計劃我們也見得多了、但是一談起實際的問題、我們總覺得沒有甚麼的把握、我們應該用科學的方法、抱客觀的態度、踏實地步去假實際的問題、才能够把中國的教育弄好、這就是教育建設的根本問題、換句話說、教育建設應從教育的實際問題着手

談起教育、實際問題眞是千頭萬緒、有些人說普通教育最爲重要、有些人說專門教育較爲重要、其實兩方面的理論都是不澈底的、因爲學校系統是整個的、每個階段有牠的特殊功能、不能說彼重此輕的、我們的錯誤在沒有全部的計劃以對付整個的教育問題、我們應該從教育整個的功能着想、纔能了解普通教育和專門在學校系統的眞正位置、普通教育是給國民基本的訓練、專門教育是爲國家養成專門技能的人材、國民有基本的訓練國家的基礎纔能够鞏固、所以歐美各國都是實行强迫教育的、國家有專門技能的人材纔能够辦理種種建設的事業民衆纔有領導的人、教育建設應該双方進行

普通教育以義務教育和成年補習教育爲最重要的工作我國實行新教育已有二十餘年、還沒有實行義務教育、這是很痛心的事情、本年六年六月十五日第三屆中央執行委員第二次全體會議會議決厲行義務教育、全部計劃限於民國二十三年底實現、我們大家應該努力使這個議決案成爲事實、我們最先要調查全國學齡兒童數目、這種調查應該非常詳細、我們不但是要知道某鄉某縣某市某省有學齡兒童若干、以統計全國學齡兒童的總數、並且要知道每個學齡兒童的姓名和家庭狀况我們應該以每縣或每市分爲若干區以便易於着手調查、第二、我們要籌劃相當的經費、沒有相當的經費義務教育計劃是空的第三、我們要訓練師資和行政人員、第四、我們要有相當的物質設備、如校舍、教具、圖書、儀器、標本等

我國人民生活大多數都是非常困苦、實行義務教育當然有很多困難的地方、貧的人民生活還不能維持、那裏有錢來供給子女讀書?將來實行義務教育小學定必免收學費但除學費以外還有其他費用在貧苦的地方這種費用就可由公家供給兄弟研究得到一個新的教育原則、就是以行動爲學習的方法以學習爲行動的試驗、根據這個原則、教學可以不必用教科書學生的負擔也可以減輕、這個原則當然不是不用教科書這樣簡單、今天可惜我們沒有時間討論這個原則、兄弟不過提出這個原則以表示與義務教育的關係罷了(未完)

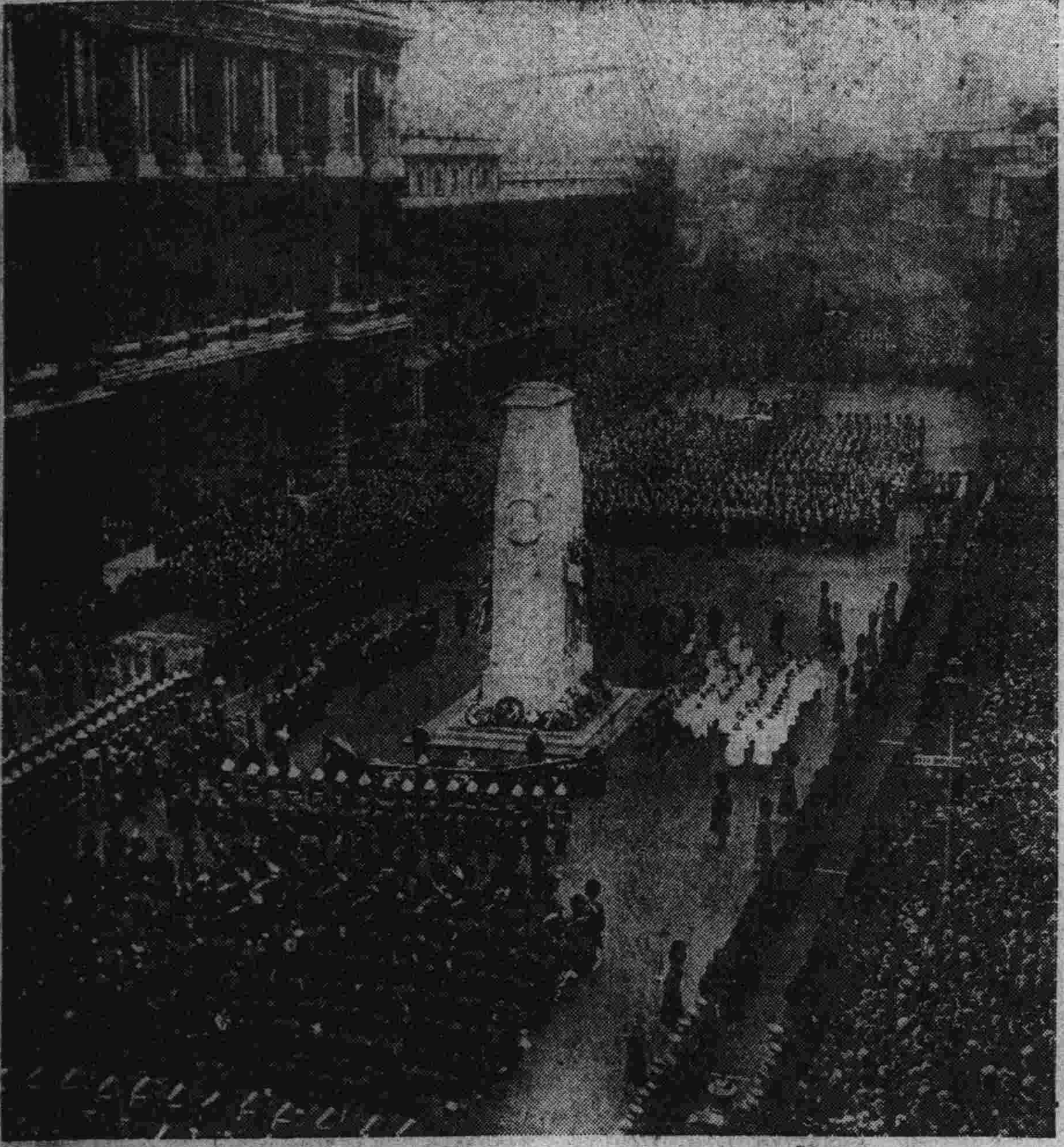

‖歐戰休戰紀念日之大典‖

十一月十一日爲歐洲大戰休戰條約成立之紀念日倫敦紀念碑前於是日舉行盛大之典禮英皇以病後體弱乃派皇儲威爾斯殿下代理出席焉

新詩

（生）

畫師獨自在花園漫步
一心要作青春的畫圖
海棠玉兒梅紅的太豔
梨花同李花白的可憐
池塘的蘆葦還不够青
楊柳的翠絲又欠均勻
他路上虹橋半頭一望
眼前生出奇麗的想像
綠沙洲上配一對古亭
美麗的橋欄連鎖曲徑
任丁香開的怎樣濃香
他只塗抹銀白在樹上
蒼蒼的顏色不似青春
又打在溪旁點染新青

候車

（一戈）

喧鬧嘈雜的聲音漸漸接近了耳鼓、向遠處望去、無數動物底頭顱、都在一齊地蠢動、擺搖我們這兩部出快的車子也電掣般向嘈雜的去處直駛直送我們進了津門的車站老友F君同我各買了一張去平的車票縱匆匆地進了站

站上的人們還不十分多去我前面一碼的地方、有三個商人模樣的人、雜乱東西堆積了一地、時時做出不耐的樣子、在頓他那笨重的兩支脚、我們旁邊一個中年婦人披了一件褐色的氅衣、戴着一頂嶄新的鑲有羽毛的帽子但是尙露着寒意、不住地在顫抖——

F君似乎很震作似的、抵抗着寒氣的襲入、步着調諧合拍的脚步、來回地走看了看腕上表緩々地數—一、二、三

現在幾點鐘了?我問F君聲音的確是很小的

一噢!早了、我們來的太早了F君這樣答

經過長久的等待、仍然沒有車到的消息、可是人們漸漸多了、聲音也漸漸的復雜了、孩子的哭號聲、小販的叫賣聲、和人們底脚步聲、合成一種乖音、直亂了我的飄飄不定底心情 窃念我這次的行經:

起程了、眞的起程、此後的時日又是如何?又當有什麼變故身子終於寄存在甚麼地方?都不知道、只是渾天場地的向前混、啊、可是混到那裏算個終結呢?

勁風陣陣吹來、直是砭入肌骨、更兼着不時的魔鬼般的汽笛吆鳴聲、也一同幫助寒風來示威、助虐、這時的我、不由得怂縮了

‖幾何學的紐約市‖

空中鳥瞰紐約市乃形成幾何學的模樣最近有一隊飛機在市之東方爲已故大總統路志貝爾特氏誕生處由空中散花

現代的中國女子

(醒 譯)

現代的中國女子、常々被作爲思劣批評的對相、在很多的方面、她是與過去時代的婦女或者就是近幾年以前的女子全有別分、因爲她與從前婦女不相同、於是有笑駡和謗責相加、人類的天性是不能容忍任何新奇東西的在這個過度的時代、現今的女子當她在現今理想和模範的波浪裏邊前進的時候、很顯然的要趨近老大中國舊美德的礁石、在她自已的地位她是少年中國的標記

普通中國的批評者、觀察現代的中國女子是試驗享受一切生命所能任受的快活者但是她對於全人類的增進用助很微少、當一個人談論現代中國女子的時候、他是很合適的去幻想一個美麗的姿容、身上穿的是輕飄的短衣頭上的鈎髮隨風搖動、在正午以後足下穿着銀金黃的鞋、他是很合適的拿每夜惠顧大旅館跳舞場者、伶利的姿式、充當做急調快活音樂的愛人、去同樣的證明她他是很合適的去想相…、好似玩具遊戲車輸上小小的中間長百、又?同她的情人在她的身旁、他是很合適的將她當作同青年男子另往直前的行路者或者、她把她的手放在他的臂下、或者他看很合適的形容她好似茶館中熱情的女主人、或者是社會裏美容的領袖、或者是慈善事業裏和氣態度的傑出這樣的她確確切切是現代的中國女子嗎

假設現在考問有知識的人是否願意娶一個現代的中國女子、如上邊所描寫的、做他的伴侶、普通所得的答覆恐怕十分?是不樂意的、他所發表的議論、一定是說這種現代時髦式的女子是太浪費太隨便太自私並且太不負責任、假設再請問他是不是樂意娶一個舊式的女子、像他的母親或是他的祖母所代表的、做他的終身侶伴、他的回答恐怕是完全不能同意他所發表的議論、必是以爲這種老的舊的過去式的女子太粗笨太守舊太死板並且太沒有興趣、第一類的女子、對於他是很好的游戲玩耍的侶伴但是不是很好的處家過日子的終身侶伴、第二類的女子對於他是很好的處家過日子終身侶伴但不是很好的玩耍游戲的侶伴、他自已所發表的議論似乎是又似乎不是、假設因爲作他的侶伴、現代的中國女子必須同時包有所有的老舊的美德和所有的新理想的模範、她必須是活活潑潑的、但必須不要浪費、她必須是善於交際的但必須不要太粗魯、她必須是明了政治的、但必須不要親自參加、她必須是認識自已權利的、但必須不力主歸爲已有、她必須隨時作代她侶伴並同時作他的女僕、照這一類的現代女子、恐怕是萬不日能着的 (未完)

邊塞微音

(續上稿)

——吊梅姊——

梅姊已死去兩閱月了弟弟今日纔來悲悼、當噩耗傳到了邊塞、是你殯葬的晨宵、當時因受飯碗問題之限制、請假不准、欲歸不得未獲躬送入土、這是弟弟引爲一生的遺憾！

記得清清楚楚、你在孤寄兒哺乳、夾雜談些我家的瑣事、而今依然鬢滿、軀體依然壯健、離別八閱月、事事竟如是幻變、人生是虛幻的夢？

童年時代常聽母親過說、我幼小多病、母親因家事之累、一切看護之責、皆由梅姊擔任、你去嫁的那一日、正是我發疹最劇烈的時候、你還安慰我許多言語、纔離開我家去、新婚期裏時常遣人問疾、以至弟弟洗出病魔爲止

我家貧寒幼年未使你讀一日書、嫁後幸未遭丈夫的嫌視、然而在那樣複雜的大家庭裏、翁姑、兄弟妯娌中間弟弟深知道你嫁後十六年的光陰、完全在忍耐中過活

弟弟在過去二十五年中間親親三姊、二姊、五姊相繼的逝去、衰老的父母與以悲慘重創、作萬歲月、印象日趨模糊、這次雖未得在側親視、想像中是萬分的悽慘、使模糊的印象又重新反映、破碎的心田又加添一層巨創

你的死仲道忧惑到家庭的離散、擬入古寺伴冷構而長夜的失眠、還棄你的孤兒繁兒、徘徊於十字街頭、嘗盡了無母之苦抱恨終天

天下未有不散的筵席、如其忍耐過生百年必有死、雖是弱者的慰藉活不如死、

弟弟深信死能勝過一切的梅姊、你已歸去了！歸到你的歸宿、在那理罪新塚的荒丘、百花的爭豔、落葉的飛舞、溪水的潺湲、牧童的歌唱、那是人生的樂園、也是人生的歸宿

在你死後六十三日之夜泣書於嫩河

——西崗教堂—— 楊一片君作

‖美總統訪問愛氏研究室‖

美國愛迪生發明電燈已五十年茲爲紀念其偉績美總統胡佛及汽車大王福特氏特往訪愛氏研究室

古墓

(活鬼)

一個晚寂寞的下午
我獨在西郊墓地閒步
我在枯楊亂草的墓中
發見一座傾頹的古墓
碑早已破碎
府鄉不知何處
只剩了漆黑無底的墓穴
縈着無限的神秘與恐怖

○ ○ ○

我坐在斷碑的白石上歇息
心中不覺起了不絕的沉思
這個葬身此處的古人
他是何時生、是如何死
他曾經烈烈轟轟地有爲
或是靠靡碌碌以終世
人生是苦是樂
人死是何滋味
人死是否成鬼
鬼魂有無生死
耶教的天堂與釋家的地獄
是否眞有其事
好鬼多於惡鬼
天堂裏豈不擁擠
惡鬼多於好鬼
地獄中如何安置
或者死鬼投生
六道輪廻轉世
鄰家今晨新產的小黑猪
或者是他家去年死去的劉厨子
孔子的靈魂那裡去了
何以今人沒有像他的聰明聖智
堯、舜、禹、湯、的靈魂投生了麽
何以現在沒有人能把中國平治
或者東方的氣運已衰
中國歷代的靈鬼都往西方去轉生出世
然而西方也只有一個梭倫、一位耶穌
有限的英主賢臣與才智之士
或者宇宙中少數的善鬼與英魂
祇肯向這混濁的人間投身一次

○ ○ ○

我緩緩地起身準備歸去
踏響了地上的蕭疎落葉
回頭對着古墓微嘆一聲
和牠作一個失望的告別
墓中的古人是死而無知
他不能把我的疑團解決
從深黑的墓穴當中
發出了輕微的譏笑聲(噫
多事的生人、你何必苦々地沉思
你祇須耐心等候三五十年而已

天乳是女性美嗎?

(貫智)

我們爲免除弱種弱國的原故無論如何、應該解放女子的束縛、第一是提倡天乳運動第二是解放高跟皮鞋、第三是禁止穿耳、我們站在人的立場上、也是應該這樣做的我也早已見到、中國的前途不是絕對沒有希望的、因爲有一般大人先生、一方面在那兒拚命做「衛道」的工夫、一方面還在那兒爲女同胞爭「人氣」通電報、發宣言、上呈文、今日嚴說天乳爲合乎美觀與合於衛生、明天痛罵高跟皮鞋之危險以至於爲皮鞋而殺身、是的、不久以前福建(?)有一位女教員、因爲穿高跟皮鞋而死在火車道上、自然、這是正義之呼聲人類的上帝、誰不驚喚着來回應?職是之故、於是乎所謂內政當局者、三令五申、玆准前由「合亟令仰轉飭所屬、確實查禁、以除惡習而重人道……」這樣一辦、一般可憐的女子、似乎可以得救了、但是、天下的事、果眞是這樣簡單嗎?束胸的女子、平滑的胸脯、穿上高跟皮鞋、走路那種窈窕的姿態、一般崇拜女性的老少青年和新藝術家、那一位不微笑地輕々擊掌三嘆、「這是曲線美、這是女性的眞美!」「哼、這算得了什麽?有幾個束胸的女子會束死了的?高跟皮鞋究竟害死了幾個女子?眞是多事!污辱了偉大的藝術、污辱了女性美!女性美底根兒是神聖的、那可這樣來糟蹋?」在這稱呼聲之下、單苦了我們、竟不知何所適從!可惜內政當局申令「確實查禁」一定要被崇拜女性者所詘笑了、說來也是、我又何嘗不這樣想誰能把每個女子的衣服解開、會一套束胸沒有?把每個女子的高跟皮鞋脫掉了、像燒鴉片煙似的一齊燒光?人們的確這樣地告訴過我、單是「確實查禁」四個字、解放不了女子那麽、怎樣才能澈底解放她們、唉、我們人又何從知道?

回她的一封信

(小鵬)

呀我的愛妹、光陰似流水般的逝去了、不知不覺的又來到仲冬、近來我的身體上精神上、總覺較前爲安舒的多了、妹見信時也可以安慰放心了

我閑在一個細雨的晚上、獨坐在小書室裡的、我正拿着以前你贈給我的照片在那癡下呆々的看着、回想你那活潑的精神、溫婉的聲音、仁愛的心情、還一一的印在我的腦海中呢、思到最懇切的時候、祗有對着你的、玉照發一聲很長的嘆息、却又僚有千言萬語說不出的樣子那時候的雨聲漸息、但是那水珠呢落在那蕭疎的樹葉上被風一陣一陣的吹掉在地上、還帶着拍打拍打的聲響牆角几頭蟋蟀、在那裏似斷似續的叫着、那種清靜寂寞深沈的光景、足以引起人們的愁思、而況這多憂多病的我呢、其時況味、一言難盡不意忽然接到了你的芳訊、我那時喜歡的情形、眞不是筆墨可以形容的呵、於是我從那沈悶的空氣中、頓時覺着、得了無限的春風似的、我急忙的展開念了又念、再三再四的至於不忍釋手噯我的愛妹、你叫我怎樣的回答你、報復你呢?信中的字體挺秀、意氣懇懇我就是一個愚人、讀之能不有感於中嗎?妹的境遇雖屬黑暗、但是尙有機會習各種學識、這就算不幸之大幸呵、我記得我作的詩中有一句云「三生有幸伴琴書」妹細味其中意思、却也覺着對嗎?妹的天資聰明、又能細心研究、多有心得、將來那怕不達到成功的一日呢、妹的才學敏捷、品性端方、將來服務社會、定足爲女界的模範、這是我所預祝、並預賀的、所掛念的就是妹的心境月潔、超出儕輩、不能得小人之容、但是須忍耐處之、俗語說「小不忍則亂大謀」爲前程的關係就得拿着「敬鬼神而遠之」的話來對待他們、就可以去消了多少閒氣呵、妹勉勵我的一番言語、直叫我感激流涕、不知所以、那時我念完以後、精神上奮興百倍、頓覺前途有莫大的希望、噯這一顆感激妹的心呵、又在不住的動着、本想早日回你的信、但是日從妹激勵我以後就終日自己發奮前進、因爲功課的羈身、所以就沒有回答你、但是古人說的、人之相知貴相知心我妹達人、定能破格的原諒我的祝你的身體健康學業猛進

你誠實的鵬啓

十八十一十六草於雪夜

哭前線殤亡將士

(張森薇)

去了、世上永遠流着血與淚!

去了、中國仍然凝固而頹靡

○哥薩克的鐵騎重踏東方、

陣地裏你們飽飲着血漿:

雖英魂已不知飄落何處!

但終是露了中華男兒爍爛的光芒!

○寒風捲着露雪緊々的吹、

吹、永不斷呵、冰地與松江之血水!

你們爲帝國主義壓迫而進攻

你們應有一切偉大的威榮!

堅冰濺了鮮紅的熱血而消融

松江的流水永爲你們嗚咽悲痛:

慘受了帝國主義赤色的苦刑

苦刑中、終殘亡了生命的英勇。

○唉、這究竟是什麼宇宙?

什麼人間?

你們的頭顱應教人家轟了半邊?

誰會知你們的肉體苦刑的哀慘!

血染的週身呵、只不過血來埋掩!

○唉、你們的幽魂究竟何處飛飄?

是否在深深的地獄

請請陽間的貴客

如今曲線的外交、一切都已終了?

你們的腦袋早已爲人刺壞、

○你們的援軍永遠不能到來

你們的英靈雖仍守着戰溝、

但你們的前哨呵、到底隨水流!

朋友、你們是否悲哀、是否悲哀!

犧牲了寶貴的生命、事業鬥無人讚識?

須知道、演戲的人正要上臺

熱忽的意志、即爲惡魔掩埋

○唉、這是什麼國家?什麼宇宙?

你們的精神、只換來紙片的飛走!

唉、你們的意志已爲人輕侮冷視、

一瞧那帝國主義的軍閥與走狗!

○爲祖國而血戰、○終有你們的光榮、

你們的生命呵終是偉大的生命:

但何時能慰你們踟躇的英靈

莫想吧、除非有一場狂烈的暴爭!

誰知你們的屈辱都變爲罪惡

誰知你們的貞節都成了談樂

唉、死了、你們的肉體終究死了!

我若還生、至今胸中的義憤恐早振山河!

(○)你們去了、待我如何不淚?

(○)英勇的靈魂葬沉於陰溝之血水、

呢、知道前線砲彈毒慘的有誰?

美麗的生命呢、犧牲于戲沙之堆!

(○)去了、世上永遠流着血與淚!

去了、中國仍然凝固而頹靡

意大利舊土之發掘

當西曆六十三年外斯維阿斯噴火後哈丘拉尼姆街遂被埋沒矣玆經發掘而往昔之建築嶄然出現籍此實可追憶羅馬舊都之全盛時代及其文化之發達也

(上)羅馬之房屋庭院中有以大理石造之噴水塔墻壁均係美麗之大理石

(中)哈丘拉尼姆街由溶岩完全保存建物墻壁殆未破壞

(下)爲發掘之耐洛時代之庭院尙未公開今者花草甚爲繁殖

南北曲的宮調和管色

（紅葉）

後來到了宋齋末年、這四十八調、又僅剩了七宮十二調了（張炎詞源上說、今雅俗止行七宮十二調、炎生於宋末而入于元、可見當時古法久廢）再照中原音韻所載、更少到六宮十一調、十七宮調的名稱、也就由此而來、各各曲有悲愉剛柔的不同、各宮調也有高下疾徐的殊異、而唱聲的高低哀樂相類、分屬各宮分調之下所以聲和節準、相得益彰、更先據元人芝菴氏所談各宮調的宜合各曲底說話表列於左（加△點者皆存）

△仙呂宮清新綿邈△南呂宮感歎傷悲△中呂宮高下閃賺△黃鐘宮富貴纏綿△正宮惆悵雄壯△道宮飄逸清幽（以上六宮）△大石調風流蘊藉△小石調旖旎嫵媚△高平調條拗滉漾△般涉調拾掇坑塹 歇指調急併虛歇 商角調悲傷宛轉（南亡北存）雙調健捷激裊、商調悽愴怨慕、角調嗚咽悠揚、宮調典雅沉重、越調陶寫冷笑（以上十一調）

但拿四十八調同八十四調相比、本已相差遼遠、降而至於十七眞是亡佚得太可惜了、更加由元而後、就連這殘缺太半、碩果僅存的東西、北又少了三調（歇指調、角調、宮調）南又少了四調（除上北亡三調、加一商角調）相沿到明、六宮就混名叫調爲維忠做的十三調譜即單用調名）從此「宮調」兩字、在樂曲上也就永遠變成個籠統名詞了十三！或十四！調成爲曲牌多至千餘、其中分配的出入各譜常々參差不定、做曲子的人們、一不知道分宮合套的理、勢必大錯特錯、弄出許多笑話、或把悲情的牌子排到喜劇中間、或把矛曼的曲文、派給蒸漢去唱、古今儘有許多佳文、不能被入管絃、就多半因爲這種緣故、（現時也有許多紅角喜託一般名士老兒、套兩支舊曲排新戲、其中十成的八九弄巧成錯、也正爲此）幸虧南曲自沈寧庵九宮譜出、差不多可得準繩、止北曲直到大成譜後、尙沒有確切的規短可按、長洲吳老師曾立了幾套簡譜寫在他著的顧曲塵談上極費匠心、可爲後學師法、第是僅就已往雜劇仿奇查看常用的牌調、也不過止爲仙呂、南呂、中呂、黃鐘、正宮、大石、商調、越調、等曲、如道宮、小石、高平、般涉、諸類、所屬曲牌既少用的人也絕不多見、大略分法、黃鐘、雙調屬喜劇類、仙呂也近喜劇、南呂、商調屬悲劇類、中呂、正宮、大石、越調、可悲可喜、元人拿弦索叶曲、悲喜的分別很微、到崑腔拿笛叶曲、悲喜的分別才一六比一六顯著、故談南曲的大概、則黃鐘、正宮歸喜劇類、仙呂、中呂大石、亦近喜劇、越調歸悲劇類、商調亦近悲劇、南呂仙呂入雙調則可悲可喜、這又是南北曲中小小不同的地方

有產作家與無產作家

在中國、尤其是以前的代時文藝界都是趨重於有產作家的、怎麼叫做有產作家？換句語說、就是他是很有聲名的人、那是近乎一種偶像崇拜再淺近的說、如果他是有產者、大名赫赫的人、如前代的督撫、那怕他只寫一筆的虎字、其條簡直可以說是狗屁不通、然而就是這一筆的虎字、便有人寶貴他、要是一個無產的窮小子呢、不論他文章怎麼好、決不會有人去注意他、甚至還要受外界的種種厭迫、人類的心、眞是不可思議的、現在、我來舉一個例說吧、清代的鄭板橋、當他做秀才時、他曾三至邗江出售他自已的書畫誰亦不要他、這時他眞可憐到了極點、連衣食都不多都顧不周全了、其後、舉於鄉、又登了甲榜、聲名大振再至邗江、嚇！請教他的人幾乎把屋子都擠破了、但是鄭板橋還是一個鄭板橋呀、他並未曾多生出兩個手來、所以、他很憤慨的說、我還是二十年前的板橋啊！因此他并刻了一方小印『二十年前舊板橋』用在他的書畫上可想老先生是多麼滑稽而憤慨啊！

現在、世界文藝的新潮、已經是在一個輪機下、大大的轉動了、而且是日夜不息的轉動着、從此、都趨重於無產的作家了『普羅』式的文學大爲一般青年人所愛讀、至於有產者、布爾喬亞式的、反不爲現代一般青年所喜自然、那雪月風花的文章、原是爲有產作家、布爾喬亞的家庭中的唯一消遣品、要眞知道現代社會、人生的一切痛苦、還是要無產作家、普羅列塔利亞的作家努力的而且這種潮流、已由歐洲輸進來了、我們中國自然亦不能列外、并且、現實的人生社會、已經不是以前的舊社會人生了、一切都在變動着壓迫着、要使你成爲一個無產的作家、那末、無產作家只除了經濟以外、處處是站在勝利一方面的、終於有多數人表同情的

一九二九、十二、五

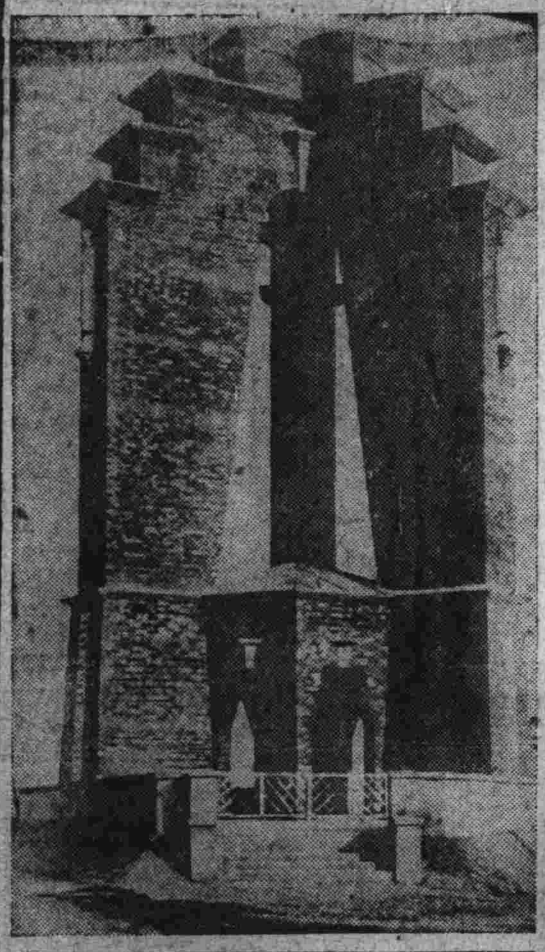

‖國際大戰·紀念碑‖ 維爾塞條約締結後歐洲德意志波蘭捷克三國在其曾經互相交戰之三國國境建立三角紀念碑

‖美國裝甲汽車銀行‖ 美國爲謀加洲羅府郊外住民之金融便利計設自動銀行該行係設在裝甲汽車內車內乘有會計係與護衛隊與普通銀行得有同樣之便利云

—裸— （濟地清松氏作）爲此日本帝國美術院第十回美術展覽會出品之一原畫高五尺售價八千元云

寄給夢中的朋友

（蜂子）

朋友！別了！永別了？

在這黎明將臨的前夜我們心的距離將更要接近歡來因爲這整個的被壓搾的靈魂永遠不能分裂

你將要將那裏去？

那裏是你弱小者們的去處？

戰鬭與抗拒是你的前途

死與勝利是你的歸宿

看那曙彩放射的遠方—

那遠方的光亮！

那就是我們的太陽！

太陽！太陽！

奔向太陽！

抑或是去找那濕潤的蔭涼、

你應該走去、

不要彷徨！

敵人給與的敬禮是劍

我們的回答也是劍

這劍可以斫斷我們的頭顱

又可斫斷我們的鐵鍊（未完）

新書目錄

●新小說類

▲飢餓	大洋六角
▲殘夜	大洋五角
▲俠人	大洋三角
▲雪人	大洋一元
▲流離	大洋五角五
▲孤墳	大洋六角五
▲朝霧	大洋三角
▲爐邊	大洋四角五
▲轉變	大洋六角
▲迷羊	大洋五角
▲彷徨	大洋八角
▲前夜	大洋六角
▲明朝	大洋五角
▲初戀	大洋四角
▲鳴子	大洋七角
▲春痕	大洋三角五
▲失蹤	大洋三角五
▲回家	大洋四角
▲月夜	大洋二角
▲管他呢	大洋五角五
▲浮士德	大洋五角
▲友人之書	大洋八角五
▲茨威狄集	大洋六角
▲處女的心	大洋六角
▲寄小讀者	大洋七角
▲一夜之愛	大洋二角
▲戀愛病患者	大洋四角
▲騰利的戀歌	大洋三角
▲渺茫的西南風	大洋四角

●函購辦法 外埠函購如有匯欵不便者可以郵票代用中國郵票一元作大洋九角五分日本郵票一元作金票九角五分金票兌大洋遂市作價本國及日本不能通用之郵票及有汙損或不能揭開者一律不收郵費約照書價加一成有餘退還不足照補顧客購書若欲掛號寄奉者須納掛號費一角未經掛號者倘有遺失敝號不賠負償責任特此議佈

大連市沙河口大正通

啓明書社

（電話九四二七）

發行人 西片朝三 編輯人 金念曾 印刷人 金慕章